南京新報

第八〇九號

今日十版　每份售洋五分

內政部登記證警字第六號

中華郵政登記認爲第二類新聞紙類

定報價目（普實在內）[illegible]

廣告刊費 [illegible]

社址：復興路一三五號

電話：編輯部二一七八四　營業部二一八六九

英王喬治致書貝當
冀法改變對德政策
美電法電文祕不發表
並致通牒對法下警告

（中央社維希二十六日電）英皇喬治六世、二十六日對法政府主席貝當元帥發出親書、傳其內容、係力陳英國可在此次戰爭中獲得最後勝利、並約定英國願將此勝利分與法國云、

（中央社瑞典京城二十七日電）據海通訊、據此間昨日證實、英王喬治曾致電與法貝當元帥、告以英定可獲得最後勝利之消息、衆信此舉係圖拉攏法國、改變對德政策、

【中央社華盛頓二十七日電】據海通訊、國務卿赫爾昨日向情報會議宣稱、美總統羅斯福、已有電致法政府、電文內容、係關於德法之會談、及渠等對於美國權益之應付問題、但對於該電文句、則拒不發表、又對於該電文所指示各要點拒予發表、渠只稱、該電文係約於德元首希特勒與貝當上將會於被佔領區法國之際送出、又稱、法政府尚未覆電、據悉、羅斯福電文係由國務副卿韋爾斯於二十四日手交法駐華盛頓大使哈亨利、

【中央社華盛頓二十六日電】美國務卿赫爾於二十六日下午會見記者團時、對於美國之對法通告、並未明言、惟已確認羅斯福總統與英皇喬治六世、曾分別向維希政府提出通告、此事係與德法會談事有關、至內容赫爾國務卿並未發表、但闡明美方通告係涉及西半球之法屬領問題、一般人以爲上述英美兩國元首之對法通告、係因維希政府有與德國簽訂任何協定、同意德國完成對英戰事而加以警告、則爲事實、又美國有暗示親法國行動如何、以決定接收西半球法屬領地之意、

德樹大戰基礎
實施經濟計劃
軸心兩巨頭將再會談

【中央社維也納二十七日電】據海通訊、德宣傳部長戈培爾、於昨日在此間民衆大會時、對現時政局、發表演說、其言有曰、『英國時至今日、唯有從屈服與潰敗兩途中、選擇其一、英國所稱最後成功迄未獲得、不應自欺欺人、此時兩方相爭、譬如角力者鬥力、倘不能堅強抵抗、頗難獲勝、今日邱吉爾鼓勵英國、期待成功、只以每日臆造柏林炸毀、漢堡遭擊、如此淆混世人耳目、而希有所援助、同時又表示德英戰事兩方損失相等、不分上下、惟世界關於兩方變化、實已深明事實之眞相、邱吉爾雖好爲飾詞、終爲事實所彰明、蓋德元首希特勒所確守之原則、爲長期準備、短期戰事、必使英國屈膝而後已、德國對此次戰事之獲勝、毫不懷疑、總之、德元首希特勒、德軍、及德國人民、均爲德國勝利之擔保者也』、

【中央社柏林二十七日電】據海通訊、外間臆測軸心國家發動和平之說、全屬烏有、此乃英國有系統之宣傳、據昨日可靠方面宣稱、希特勒與佛朗哥會晤時、重申繼續戰爭決心、不得最後勝利、決不止息、

【中央社柏林二十六日電】德國準備大戰基礎之經濟四年計劃、已於本月十八日第一次計劃實施完成、希特勒總統二十六日發表、謂決繼續實行第二次之四年計劃、

【中央社柏林二十七日電】據海通訊、據可靠方面宣稱、外傳德國會將最近召開消息、全屬子虛、

【中央社柏林二十七日電】據合衆社訊、據義大利消息最靈通方面昨晚於此間宣稱、希特勒元首與墨索里尼首相、似將即行再度會晤、據云、此項擬議之兩軸心獨裁者之會晤、將爲軸心國對英之外交攻勢之最高點、

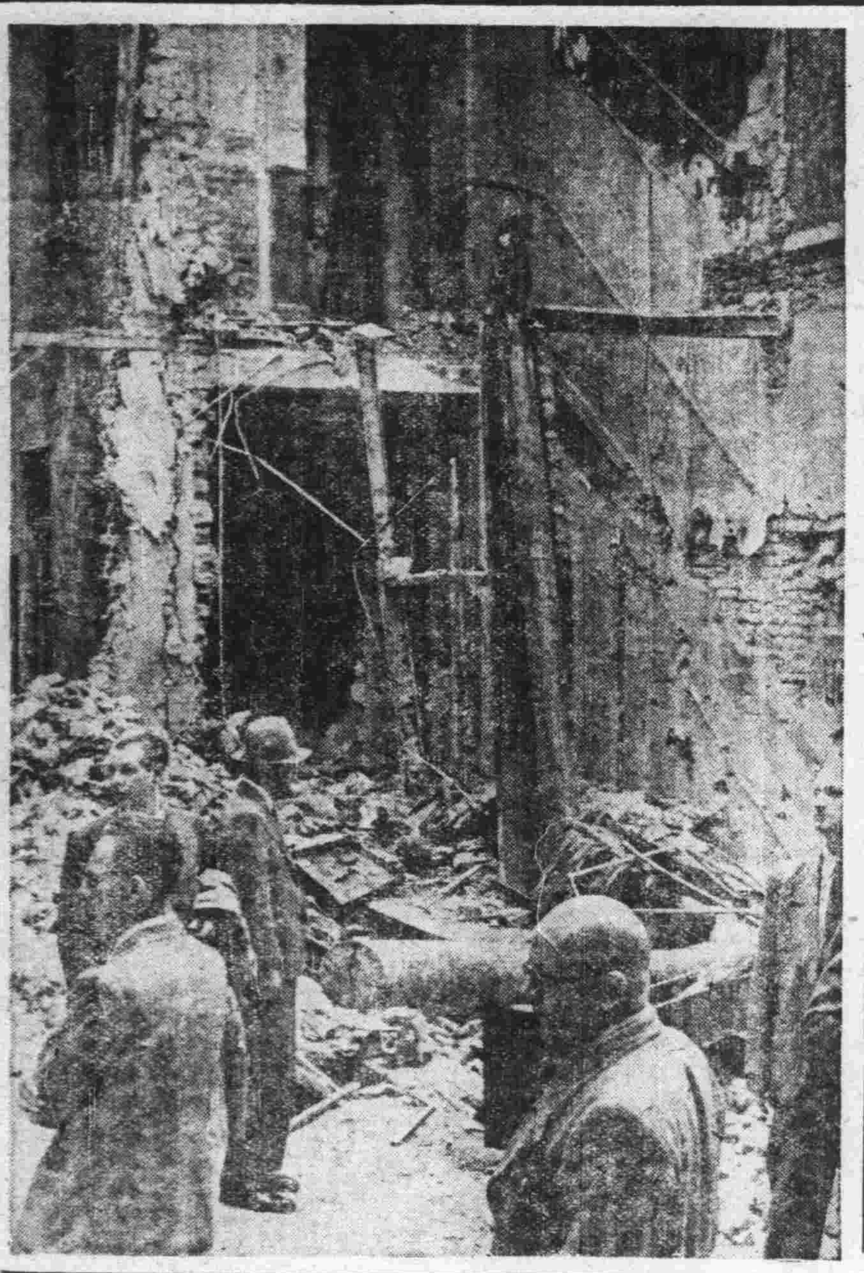

照相說明　英機濫炸德斯多夫地力之民房外籍記者到該地視察認爲附近並無軍事設施、

墨印解除對日禁運

【中央社墨西哥京城二十六日電】墨政府最近擴大軍需用品之對日出口、例如本月二十二日宣布水銀、二十四日鋼之對日禁運、日駐墨代理公使今日向該國外交提出抗議、據答上項禁運措置、均根據私法上理由、本月二十九日即可解除云、

【中央社墨西哥二十六日電】美國方面現大事廣播、墨西哥石油不久將禁止出口、但當地有力方面咸認爲墨國石油公司現因財政困難、故正力疎根本重樹石油事業與開展新市場、禁止賣油爲財政上所不可能、否認有上述消息、

港滬津沙各地美僑
紛紛準備撤退
各美公司辭退華員

【中央社廣州二十七日電】據香港訊、美國務院通令遠東各地僑民、從速撤退後、駐港美領、隨即發出通告、勸諭留港美僑、凡非因有要務羈留在港者、須於四星期內離港、美僑接得此項通告後、業已紛紛摒擋行裝、準備返國、

【中央社上海二十七日電】據本市美僑總會消息、該國旅滬僑民之撤退問題、現已決定首批撤退婦孺、並定十一月一日乘輪離滬、由嘉德里號輪裝載、該輪於十六日自洛杉磯駛滬、至撤退人數已由美領署與輪公司商妥、共爲四百二十五名、至第二批撤退美僑、聞於十一月九日俟馬立坡號輪、來滬裝載、

【中央社廣州二十七日電】沙面美僑自奉令撤退後、沙面萬國實通銀行、及其他商人均已準備歸國、因此有儲蓄關係人及第三國經濟機關、均甚注意其動向、

【又訊】美國萬國實通銀行之封閉、及撤退美僑之說、沙面遂陷入動搖狀態、而租界內著名大公司、如英商捷句洋行、美商三達公司、英商沙面電廠、及域多利酒店等均辭去不少華人、一般在外國洋行工作之華人職員、生活勢將發生動搖、

【中央社天津訊】此間美僑準備撤退、如美系商業、亦將各部結束與美僑有相當關係之英僑、亦正考慮撤退、緣自英軍由津撤退後、英系商業因營業大受打擊、故亦有結束之說、惟僅在暗中先行緊縮組織、對外尚未肯透露、然據外人消息、華僑撤退之期、亦不在遠云、

日軍進駐紹興
追擊渝軍

【中央社杭州二十七日電】日軍各部隊於昨日上午七時三十分進駐紹興、對於附近殘餘渝軍、仍在追擊中、

【中央社據同盟社訊】日機在華南連日對於各地游擊匪、加以痛炸、二十五日又空襲南寧東北方之賓陽邕欽公路東之游擊隊據點靈山、大寺墟、防城等、炸燬各地軍事設施、二十六日上午十時、再大舉急襲靈山轟炸市街東部之兵營及其他、此外又飛往南寧西北五十公里山獄地帶、猛炸某墟喬墟墟等地渝軍、

日機襲成都萬縣

【中央社】據同盟社訊、日機於二十七日空襲成都、向市街軍事設備投彈多枚、另一隊日機、攻擊川省萬縣、

盛傳鮑多恩將辭職
遺缺由賴伐爾兼代
德更調在法最高軍政官

【中央社維希二十七日電】據海通訊、此間盛傳法外長鮑多恩將辭職、據昨晚確息、鮑氏辭職、將於今日正式宣佈、賴伐爾或將暫任外長、

【中央社日內瓦二十七日電】據海通訊、法協進賴伐爾返維希後、即與親信進行商談、旋又與法司法部長愛里培及法內政部長培魯松會談、並晉謁貝當元帥作半小時之談話、

【中央社巴黎二十七日電】據海通訊、德在法最高軍事行政長官斯特西斯將軍、已於十月二十五日卸任、另就新職、同日由斯徒爾那支爾將軍繼任駐法最高軍事行政長官、

【中央社維希二十七日電】據海通訊、法政府任命布倫將軍爲越南法軍司令、庖代馬丁將軍、

法駐義大使
召回係謠傳

【中央社紐約二十七日電】據海通訊、今日「紐約時報」載稱、法駐華盛頓大使海氏、仍無疑義的效忠貝當上將、大使否認渠將被法政府召回之謠傳、海氏對於希特勒與法領袖人員之會談、亦發表議論、並稱、法國失敗已成過去、而對美國對法之不友誼態度、頗有警言、

駐華阿部大使
昨抵東京

【中央社東京二十七日電】日特派駐華大使阿部信行大將、業於二十七日上午八時四十五分抵達東京車站、到站歡迎者、計有松岡外相、秋田拓相、河田藏相、荒木大將、武藤陸軍軍務局長等多人、

德法元首會談結果
係建歐洲和平方策
法一致表示極端滿意

【中央社維希二十七日電】關於希特勒與貝當兩元首於二十日會見之結果、法政府頃於二十六發表如左之聲明書、「希特勒與貝當元帥、二十四日由德外長里賓特洛甫與法副總理賴伐爾之接洽下、舉行會談、會談之進行、在友好空氣中完畢、貝當元帥用適應其地位之榮譽、以爲應付兩巨頭之會談、係檢討一般情勢、尤對於再建歐洲和平方策之問題、加以協議、雙方已經在原則上同意成立協定、至實際之協力方法與細目、則尚待今後之檢討」云、

【中央社維希二十七日電】據海通訊、據昨晚此間官方宣稱、法閣員會議、於昨日午後召集、由貝當上將主席、當將與德元首希特勒及賴伐爾與希特勒會晤經過、對該會有所報告、全體閣員一致加以承認、

【中央社巴黎二十七日電】據海通訊、此次貝當上將與希特勒之會談、所造成之緊張情緒、現已漸次消沉、過去四十八小時內、各報均以首要地位、刊稱「合作的開始」標題、據「小巴黎人報」載稱、法國之將來、將由於此次之會談而公開展開、希特勒已明顯表示「建設的和平」、貝當亦已決意選擇合作之路、並稱對此次會談極爲滿意、

【中央社巴黎二十七日電】據海通訊、此間「工報」載稱、十月二十四日之歷史性的會晤、或將爲歐陸命運前途開一新紀元、蓋德元首希特勒所希望者爲合作、而非破壞、法人民對於英廣播之誘導、法、反對貝當政府、及阻止會談、與德法間諒解、並予以注意、法國人民並未忘記法國戰爭的小利、而未來須加以考慮、故法國所翼望者、非僅戰事的勝利、而爲將來的發展也、

羅馬雅典間電話已斷絕
義希邊境有遭遇戰
義對希軍將採斷然措置

【中央社羅馬二十六日電】今日斯替凡尼通訊社發表消息稱、希臘及阿爾巴尼亞邊境發生嚴重衝突事件、義大利與希臘之危機、亦有愈臻高潮之可能性、查二十六日上午、有希臘武裝團體、突由柯里薩亞地方附近越境、向阿爾巴尼亞邊防軍用步槍及手溜彈進攻、是項希臘武裝團體、當時即被擊退、希人六人被俘、阿爾巴尼亞人死二人、受傷三人、又二十五日夜愛達港又官員住宅內有炸彈三棵爆發、二人因之受傷、最後該社結論稱、「各事件之責任、均應由希臘人及英國間諜機關負之」云、又據此間消息靈通人士所談、此次希臘人之不法越境事件、並非偶發事件、乃阿爾巴尼亞挑撥行動、尤其謀殺阿國獨立運動家之繼續、最近東地中海英義軍艦發生數次遭遇戰時、英艦之逃避於希臘半島之海港、并在該地補充汽油、乃無可隱蔽之事實、故逆料義政府將以此次事件爲機契、對希臘之反義行動、採取斷然的措置云、

攻擊阿希邊境之義軍前哨、該文告稱、希軍進攻義國前哨之舉、在科薩發生、當時希義兩軍曾發生遭遇戰事、阿爾巴尼亞兵士死去兩名、傷者三名、文告并未言明希軍究死傷若干人、惟謂希兵士有七名被俘、雖據文告所稱、事後邊境即恢復平靖、

惟至昨晚午夜爲止、羅馬雅典間之電話、突告斷絕、官方對電話交通斷絕原因、並未加以說明、義國文告未發表前數小時、義國將至希臘之空中航綫、加以停止、義國航綫職員稱、該綫何時可望恢復、殊不可料、

交通部謀統一管理
組織郵政總局
便調整郵務及添設支局

【本報訊】交通部對各地交通事業、經次第恢復、於民間通信、尤應予以調整、該部郵務要政、復趨完善、該部當局爲謀統一郵政管理起見、以便剷正鑒組郵政總局、以便統籌改善、開郵政總局、俟經國府核准後、將來對於郵政之調整、郵務人員之考績以及添設支分局等要公、統由總局專實籌劃云、

一週時局報告（上）

國內方面

高等考試開始舉行

高等考試是國家的掄才大典、當然是一件非常重要的事情、尤其是這一次的高等考試、是國民政府還都以後的第一次、它的意義是格外的重大、考試院方面、自從決定了舉行這個大典以後、就積極的籌備招考工作、以及羅致典試、監試、襄試等等人才、現在所有籌備工作、已經全部完成、所有典試、監試、襄試各委員、也已經在本月廿四舉行就職典禮、入闈開始工作、在這裏我們要向大家報告的、就是考試的意義、究竟在什麼地方、我們知道考試是總理五權憲法中非常重要的一種、從前孫中山先生在研究各國法律和行政制度的時候、他感覺到行政、立法、司法三權鼎立的制度、實在還有不完善的地方、所以他就我們中國歷代的考試和監察制度、構成了最完備的五權憲法、這是世界任何國家所沒有的、是孫先生的獨創、有了監察權、國家的行政官吏、可以不致一意孤行的營幹、一舉一動、多少可以有一點戒心、有了考試權、政府的官吏、可以不致於不論資格、不講才能的隨便任用、所以這兩種治權的補充、實在有很長的意義、可惜民國成立以後、各機關的官吏、幷沒有都經過考試而來、考試及格的人、也不一定能夠得到相當的位置、這種情形、當然因爲過去的當政者、忽視了五權憲法的行政制度、現在我們還都以後的國民政府、一切都要向合法的路上走、當然我們要革除過去的惡習、切實來實行孫中山先生的遺教、所以這一次舉行的第一屆高等考試、一方面應該十分重視、一方面我們要提高考試制度的職權、一方面要革除過去那種敷衍請託的弊病、這是我們對於這一次高等考試所應有的認識與努力、

國民外交協會成立

自古以來外交的權力、都是操在政府的手裏、國民不過在輿論上加以援助、不過國與國間的交涉、和人與人之間的關係是一樣的、必須互相了解、互相體諒、才不致於有隔膜、但是兩國間的了解和體諒、就完全要靠國民感情的融洽、因此近年來有國民外交的呼聲、是希望外交上折衝的順利、我們看中日兩國的所以發生紛爭、而又延長到三年以上、以至目前還沒有完全結束、它的原因大部分是因爲兩國人民心裏的互相背馳、以致誤會愈弄愈深、結果便要打起仗來、所以我們要希望中日兩國能夠把以前的仇恨、一筆勾消、重新開始做好朋友、互助攜手合作、共同前進、雙方國民情感的融洽、實在是最要緊的事情、國民外交協會的成立、它的意義就在這個地方、

派員參加慶祝典禮

日本是一個萬世一系的君主立憲國家、到今年正巧是二千六百年、這在日本當然是一件值得重大慶祝的事情、我們爲了要表示友好的態度、所以政府方面以及民衆團體共同派了一百個代表、到日本去參加他們的慶祝大會、我們相信、這一批代表前往日本、帶了全國民衆的熱誠去參加他們的盛會、日本方面一定可以表示十分的感謝、在這個慶祝典禮中間、我們相信中國的代表、一定可以非常坦白的表示我們中國人民、對於日本是抱着一種怎樣的熱情、因爲目前中日和平運動、雖然已經開始、但是戰爭的行動還沒有完全停止、全面和平還沒有實現、大家還有隔膜的地方、我們相信在這一個盛會裏、一定可以增進雙方國民許多的友誼、同時日本是一個現代化的國家、無論在政治軍事教育社會各方面的建設、都是飛躍的進步、我們中國原來是一個、比較落後的國家、尤其是經過了這一次大戰以後、全國一片焦土、今後的建設工作、眞是千頭萬緒、任務是無限的重大、在這個時候、能夠有一個機會到先進的日本國去作一個實地的觀摩、這在我們今後的建設工作上、也有很大的幫助、所以這一次政府以及民間團體共同派了一百個代表前往日本、意義是十分重大的、現在這個代表團、正在準備一切、大概下月一二日就可以動身、

創辦首都中山醫院

國民黨中央黨部、爲發揚服務社會的精神、加惠民衆起見、預備逐漸創辦各種和社會實際有利益的事業、現在因爲首都人口一天天的增加起來、國民的健康問題、很是重要、但是公立的醫院、只有中央醫院一所、其他私人辦的還是很少、所以決定先辦一所醫院、定名叫做首都中山醫院、開辦費規定五十萬、半數由中央負擔、半數向全國黨員勸募、這一件事情、當然是直接有利於人民、希望全國黨員和黨外的熱心人士能夠多多幫助、使得這一件美事能夠早日實現、那是最好沒有的啦、

倫敦特戈爾發表文告
否認維希所締條約
特戈爾定今日在剛果廣播

【中央社倫敦二十七日電】據路透社訊、自由法軍領袖特戈爾司令部頃發表文告謂、希特勒欲強迫維希政府承認一種和約、對法國與其領土之若干部分、作最後之放棄、並將海軍空軍根據地、移交德國、吾人不信任何法人、有願其國家受如此待遇者、茲以法蘭西名義聲明、凡剖割法國與其領土之任何協定、皆屬無效、凡維希政府與敵人間所成立之直接或間接締結條約、皆屬褻瀆神聖之行爲、並聲明無論敵方以何種條件、加諸法國、吾人必堅決繼續與同志併肩作戰、特戈爾將軍刻在比屬剛果、據昨夜消息、特戈爾將軍於星期四日午後抵百拉柴維爾、頗受民衆歡迎、將於今日假剛果無線電台廣播、而後於星期一日赴利奧波維爾、與該處長官晤談、

日政策局
即將成立

【中央社東京二十七日電】大政翼贊會設立政策局事宜、曩由小畑企劃局長、向近衛首相進言、迨後由太田氏與有馬事務總長間協議結果、對於設立一事、大致已經意見一致、此兩三日內、當由近衛總裁討論設立事宜、政策局決定設立後、局長預定爲太田氏、東亞部長定爲龜井貫一郎氏、又內政部長已定爲舟田中氏、經濟部長將爲本位田祥男氏、財政部長、則由太田局長兼任、

滬傳市長昨晨出殯
中外人士執紼
市民爭相瞻仰遺容

【中央社上海二十七日電】滬傳故市長於二十七日晨出殯、經過兩租界、安殯於愚園路兆豐殯儀館、中外執紼人士、約千餘人、素車白馬、備極哀榮、茲分誌各情如次、傳故市長生前、對於復興戰後滬市、建設社會秩序之確保、以及服膺中央、擁護和運、辦理外交等等、咸以百折不撓之精神赴之、此次不幸遇害逝世、中外各界均表哀悼、故今晨前往執紼者、汽車首尾相接、達百餘輛之多、傳故靈櫬、於上午八時、由官邸出發、經北四川路、抵達市中心區、受市府警察公用各局各機關公祭畢、旋於九時半、經共美路、外白渡橋、南京路、愛多亞路、入法租界霞飛路、而達傅故公館、受路祭、零時經善鐘路、海格路、而於下午一時、安然抵達殯儀館、沿途喪儀所經、市民瞻仰遺容者、人山人海、

日大使訪義外長
談遠東時局問題

【中央社羅馬二十六日電】日駐義大使天羽氏、二十六日上午十時半訪義外長齊亞諾、交換關於最近遠東局勢、及希特勒與貝當弗朗哥會談之歐洲問題的意見、

不列顛皇后號
英方保守緘默

【中央社瑞典京城廿七日電】據海通訊、據昨日德官方宣稱、英海軍部對於「不列顛皇后號」被德機炸沉之事、拒不發言、中立國報紙訪員、關於此事之詢問、亦不答復、

【中央社柏林廿七日電】據海通訊、「不列顛皇后號」航行於愛爾蘭北部一百公里時、命中德機所投之炸彈、當即着火燃燒、按「不列顛皇后號」爲英國加太公司之旗艦、現供英海軍運輸軍隊之用、

印度鋼鐵廠
工人罷工

【中央社布爾二十七日電】據海通訊、英屬印度荷利他地方之「印度鋼鐵廠」工人罷工、

社論

蘇聯外交的機會主義

談蘇聯外交的策略，與其說她有確定的方針，毋甯承認她善找機會，唯其能夠善找機會，才有運用的餘地。這種智巧，爲蘇聯本身打算，誠然到處能佔到便宜，爲歐美各國着想，眞未免叫屈，然而時至今日，還有不少國家，正預備做冤大頭！

最近十年來，蘇聯推行蘇維埃主義的成績，除了中國共產黨略有表現以外，在其他各國栽植的勢力，可以說貧乏到達於極點，所以她處心積慮，第一步促成中日戰爭，先消滅遠東方面的顧忌，而後可以集中力量，靜待歐洲局勢的演變。迨奧捷被併以後，史太林已認定利於蘇聯的機會快將成熟，便不惜拋棄幾年來對德國反蘇維埃主義的宿恨，反而低心下氣與希特勒言歸於好，使希特勒放心與英法兵戎相見，然後他運用以逸待勢的姿態，漸漸地將整個歐洲操縱之權，牽引到克林姆宮，自蘇芬停戰以後，這種策略的運用，更爲明顯。

假使說：沒有去年德蘇互不侵犯條約的成立，誰敢保證德國定與英法作戰？因爲德國有世讎的蘇聯站在背後，不能不懷戒懼，在英法方面自知軍備還沒有達到足與德國對壘的程度，所以當時張伯倫委曲求全而造成慕尼黑會議，這正是他說不出的苦衷，他指望一方面暫時運用綏靖政策作趕緊充實國防的掩護，一方面結好蘇聯來牽制德國，初不料這兩只棋子都給史太林識破了，他認定英法蘇軍事談判的成就，首先遭受禍患者固屬德國，第二個不幸者便是蘇聯，所以他便利用英法蘇談判的陣勢，暗中却與德國建起互不侵犯條約的基礎，更可示好於德國，又能保障自身的安全，希特勒當時已感到環境的空虛，另一方面能遂問鼎西歐的宿願，事便湊成，要是沒有英法造成機會，蘇聯將從何而逞其野心？

最近因德日意三國同盟協定的成立，大西洋與太平洋的風雲，益趨緊急，各國外交攻勢的白熱化，可說已達頂點，同時我們看到各國外交人員哭笑不得的苦臉，正與史太林洋洋得意的神氣，形成一種雙絕形態的對照，以目前國際間鬥爭的趨勢，不能不承認蘇聯已站在舉足輕重的地位，所以同盟集團與民主集團對於蘇聯的拉攏情勢，宛如市場的競買。

現在大家急欲明瞭的，便是蘇聯合作對手的選擇，將與同盟集團合作乎？抑與民主集團攜手乎？我們要判斷這個問題，其實並不是一件難事，這中間有一個很簡單的定例，就是蘇聯認爲和那一個集團攜手以後，能夠促成日美戰爭，那就是他的對手。蘇聯深知如與民主集團正式合作，勢將引起同盟集團種種方面的顧忌，甚至反能將日美的關係轉趨和緩，基於這潛因，我們便能斷定蘇聯與同盟集團的攜手是無疑了，但蘇聯這次與兩個集團接洽的方式，決不如過去與德國簽訂條約之明顯，必將暗中分頭允予協作，使美日雙方都認爲已得蘇聯的同情，便可放手去幹，使日美戰爭的火把由蘇聯代爲燃着，日美兩國是不是鑽進這個圈套，我們將作兩國外交當蠹鬥智的測驗。（y）

歐洲第二國際公河 多惱河情勢將變

關係國決另行組織新委員會

【中央社柏林二十七日電】據海通訊，由於德政府與蘇俄政府之商談，並得義政府之贊同，一致證明有解散國際多惱河委員會，及歐洲多惱河委員會之必要，而另行組織新多惱河委員會，以代替前者，該新委員會，由德、義、蘇、羅、匈、保、南、及斯洛伐克等國代表、組織而成，據海通社昨晚得悉、新多惱河委員會，將對駛行於該河船運各問題，有所規定，並一致決議，定於明日在羅京，由德義蘇羅等國專家代表，對該河之臨時制度之樹立問題，開始討論，【中央社柏林二十七日電】據海通訊，關於多惱河門之問題，及協商多惱河事務、已由二委員會分別論及，將於下星期一舉行多惱河會議時，再行檢討重要議題、德義羅蘇四國均將參加是會、聞德代表團、由馬爾西斯公使率領、

歐戰中心移地中海

【中央社羅馬二十七日電】據海通訊，軸心國家所採取之新政治發動，將爲英國所驚異，據蓋達於評論論著文評稱，此述創舉，即將付諸行動，事實亦可謂爲軸心國家政治與軍事對英攻勢激化之表現，而英國自西班牙至近東之勢力，必大受挫折，總之軸心國家之戰爭重心，現已移至地中海矣，【中央社羅馬廿七日電】據羅馬社訊、近來英國之外交動向，與自我之宣傳，積極測量近東，其目的在討好阿拉伯民衆，以便近東發生「戰事」，供其驅使，同時藉宣傳力量，煽惑義國在非洲殖民地之土民諸般陰謀，於英國陸長赴埃及之行可見一斑、查英國對阿拉伯人宣傳，担稱義國對彼等大施壓迫，禁止阿人信奉回教，并僞造事實，謂義空軍空襲近東時、毫不顧忌，專以轟炸回教堂爲能事等虛僞消息、

英埃補充條約 觸礁殊堪注目

埃堅持英建保壘須經批准

【中央社雅典二十七日電】據海通訊、開羅消息最近簽訂之英埃補充條約，予英國以增加在埃砲壘之權利，埃及政府堅持建築保壘時、埃參謀部得派員監視建築計劃、須國王法雷克批准，【中央社倫敦二十七日電】據快訊社訊，據新聞紀事報載稱，英埃已成立共同防衛埃及之協定、英將負担一切新防禦工事、經費價值二百萬鎊、之新防禦工事、即將在埃及與工建築、

阿拉伯人 不願爲英犧牲

【中央社昂哥拉二十七日電】據海通訊、據巴勒斯坦傳來消息、英駐巴勒斯坦高級官員、曾發散宣傳小冊、勸阿人伍、保衛本地、阿人已抗議英政府之措施、不願爲英人之犧牲品、

英煽惑羅人反德 羅當局查有實據

【中央社羅京二十七日電】據海通訊、羅京發現反對維也納公斷宣傳冊、警察調查假宜傳冊之來源、始知係在英使館印刷、並在波籍居民屋內搜獲反德反羅傳單、亦係在英使館印刷、

挪威建築公路 長達五千公里

動員三萬一千人

【中央社挪威京城二十七日電】據海通訊、據公路建設局報告、挪威之五千公里公路、業已開始建築、約有三萬一千工人、從事該公路開築工作、

英陸相艾登 返抵開羅

【中央社雅典二十七日電】據海通訊、英陸軍大臣艾登、已由巴勒斯坦邊返開羅、至關於渠第二次巡視巴勒斯坦之情形、在開羅並未知悉、【中央社雅典二十七日電】據海通訊、開羅報告稱、英陸軍大臣艾登、於昨日與埃及首相薩布里、會談半小時、駐開羅英大使藍普生、時亦在場、惟會談內容、極守祕密、

德義協力攻菲

南線由德負責北線由義負責 空軍亦會同襲擊英本土

【中央社米蘭二十七日電】據海通訊、今日「義大利人民報」載稱、德軍有被遣派至南綫（即指非洲）作戰之可能，同時義方亦將派遣軍隊至北線作戰，又義空軍在地中海，向佔優勢、而今亦被派遣至北海作戰，是爲軸心國家關係益臻密切之明證，【中央社羅馬二十七日電】據海通訊、關於義空軍參加德空軍攻英倫一事，業於昨日外報記者會議席上，由羅哥大使發表，並稱義機參加轟炸英國，足爲增強軸心國家團結力量，以示德義軍事同向同一敵人作戰之決心，【中央社羅馬廿七日電】據海通訊、法紀爾將軍已被任爲英吉利海峽義空軍司令，担任指揮事宜，法氏宣稱、英空軍無法阻止義機之襲擊、【中央社維希廿七日電】據海通訊、昨晚法殖民部宣稱、在非洲之法領，已受有新攻擊，外國飛機受法屬赤道非洲叛軍將領拿米特之命，轟炸格本恩之那姆包倫殖民地，據云，有數歐人及土著被炸死，

宣傳戰日臻尖銳化 義否認齊亞諾赴法

對美提抗議事亦予否認

【中央社羅馬二十七日電】據海通訊、昨日此間舉行情報會議、對外間謠傳義外長齊亞諾已赴法國一事，力加否認、又對外間推測賴伐爾將抵羅馬一事，亦予否認，致於義首相與佛朗哥將軍會談，更屬無稽之談，【中央社羅馬二十七日電】據海通訊、傳美國政府對義空軍轟炸波斯灣巴朗葉島美屬油地一事，已向義大利政府提出抗議，但此間當局則謂政府迄未接獲華盛頓抗議書，

西班牙與英 訂立新商約

避免戰禍之心昭然若揭

【中央社倫敦二十七日電】據合衆社訊，據西班牙消息靈通方面之報告，西班牙已有決定避免參戰之表示，西國方面發言人稱，西外長蘇納，最近以私人名義致函英政府，謂渠希望英西現有之貿易關係得以發展，接得此函後，英商務人員愛克列斯，已首途往瑪德里及里斯本，以談判一新的英西商約，據可靠消息稱、在此新商務之下、英國當特准食物及原料通過封鎖線至西班牙、

葡萄牙總理 接見英大使

【中央社里斯本二十七日電】據海通訊、葡總理兼外交部長薩勒查、接見英駐葡大使薛丹畢、商談甚久、內容無從知悉、衆信此項會談與希特勒與法西會談有關、

直布羅陀總督 下令撤退印人

【中央社阿合西勒二十七日電】據海通訊、印度商人卅二名、業於昨日由直布羅陀抵達里斯本、渠等擬由里斯本經好望角返印度、又直布羅陀總督、業經下令、所有印度人、應從直布羅陀撤退、在直布羅陀商人營業、悉數被沒收、而無賠償、

保加利亞農業部長 盛贊德義經濟組織

羅派代表赴德舉行經濟會議

【中央社保京二十七日電】據海通訊、保加利亞農業部長柏格利洛夫、分訪德義返京向思珠報記者發表談話稱、渠對於德義兩國之經濟組織、印象頗深、德農長達利及義農長塔西那里、或於明春至此、又稱、渠覺德國對於保國酒及義國對於保國烟、均感有興趣、並稱、渠將派員分往德義、以研究與農業生產有關之各項問題、【中央社羅京二十五日電】羅通商使節九名、二十五日夜離此赴柏林、該使節團將於二十八日與德政府代表舉行經濟會議、並擬交換關於德羅兩國經濟提攜之意見、

國際零訊

德捕獲違法挪輪七艘 【中央社漢堡廿六日電】據海通訊、漢堡當局、昨宣稱、七艘上之貨物、完全沒收、該輪係在卑爾根地方、爲德捕獲、因偷運戰時違禁品前往英格蘭及蘇格蘭口岸、故將其貨物全數沒收、

義相晤國際貿易部長 【中央社羅馬二十七日電】據海通訊、義首相墨索里尼接見國際貿易部長雷卡第、並聽取雷氏與德經濟部長芬克博士會談之經過、

芬蘭被寒流包圍奇冷 【中央社芬京二十七日電】據海通訊、芬蘭滿佈冷流、大雪降下、溫度奇落、在芬蘭南部及中部之溫度攝氏四度至八度、而在芬蘭溫度表、則已零點攝氏十六度以下矣、

蘇芬貿易已較前進步 【中央社芬京二十七日電】據海通訊、據云、芬蘇間貿易已較前進步、二國間之約係規定互相交換貨物、其價值在本年爲七百五十萬美金、但是項交易、業已過限、因此芬蘭出口品之運往蘇聯、需要大量船隻、而對蘇芬之輸出、則主要者爲煙與鹽、

南王巡視空軍根據地 【中央社南國京城二十七日電】據海通訊、去年就職之南王彼得二世本星期赴克拉約發、巡視該地之空軍根據地及軍官學校、

匈牙利農長到達羅馬 【中央社羅馬二十七日電】據海通訊、匈牙利農長泰乃基、已抵達此間、當由義農長及政府各方代表歡迎、聞泰氏將留此間數日、以便研究各項有關農業組織、及交換兩國經濟與農業問題、而爲軸心國家所有關者、

芬蘭運鹽船觸雷沉沒 【中央社芬京廿七日電】據海通訊、芬蘭船「阿斯里得號」（九百卅噸）、前因於十月廿二日晚觸雷於芬蘭灣東部沉沒、水手十人、均葬身魚腹、其他三人、包括船長、皆已獲救、該船由列寗格勒載運食鹽往芬蘭、但詳情因船長仍留於列寗格勒、故尚未悉、

南京市政府財政局營業稅處通告本市各牙行知照

案查本處奉令舉辦本市臨時客商販賣物品由牙行代徵營業稅業已着手進行茲爲明瞭本市各牙行情形起見特舉辦牙行登記凡屬本市領帖各牙行務於通告日起十日內來處領取申報書依式填寫俾便稽查過期須照章懲處決不寬貸仰各遵照依限來處登記此次登記不收任何費用特此通告 B1947

南京市政府通告 工字第 號

本府現需修建中山門內逸仙橋凡在工務局領有甲種營造業執照之營造廠商欲承包此項工程者仰於本月二十六日起至十一月四日止攜帶證件及投標保證金五百元（不得標者開標後五日發還）圖則費五元（無論得標與否概不退還）來本府工務局領取圖則標單並於十一月四日上午十時在本府大禮堂當衆開標特此通告

中華民國二十九年十月 日

市長 蔡培 工務局局長 謝○瀛 B1938

僑務委員會上海華僑招待所第一號通告

案奉國民政府僑務委員會訓字第三十九號訓令內開查上海爲交通要道最近歐戰擴大各地華僑因受戰事影響失業回國者多取道於此本委員會爲明瞭歸僑實況起見決……辦理登記仰由該所迅即規訂登記辦法布告周知凡新近失業回國及留居國內貧困僑胞限期攜帶證件前來登記以便設法救濟並將辦理情形隨時具報爲要此令等因奉此查回國華僑登記辦法業經本所規訂就緒即日起在本所開始登記限一個月內辦理完竣仰歸僑攜帶證件如限前來辦理手續本所備有登記表格函索即寄特此通告

中華民國二十九年十月廿日

上海南市阜春街四十六號上海華僑招待所 B1941

中央警官學校特科電訊訓練班第一期錄取學員生揭曉

甲訓班錄取學員名單正取三十名 邱碩彥 鄭華福 劉文惠 金增侗 錢一敬 陳一鵬 汪正綱 鄭亞之 李建中 鄭延邦 項瑞璋 杜志一 金杰 趙國棟 東祥陶 溫致遠 蔣秋官 許貽承 戴朝渤 李湛泉 周俊卿 劉永華 劉季秋 史樂援 程由清 高啓發 陳○祥 江雨○ 蔣○○ 顧○ 施一誠 朱生慶 明東平 林灼華 楊鈞谷 陸敏 王正文 侯敏 陶劍雲 童建昌 備取三名 卓超培 喬志鵬 童文清

乙訓班錄取學生名單正取三十名 姜天和 程崇越 丁以鏞 俞永祖 鄭以昌 王建業 張文井 張旭 張授誠 吳章達 王○瑛 吳紹宗 ○世昌 何慕賢 萬錫恭 石庸康 戴彭年 陳策 戴駿 備取四名 B9156

南京三通書局敬告京市各級小學校長公鑒

本局總經售小學部份國定課本早已完全出版各級課本現已全部配濟運京備貨充足刻奉教育部令限期發售毋意貽誤用特敬告京市各級小學校長務希見報迅速購備辦理限期即屆幸勿延遲而符功令特此通告 B1954

源記 華新電器公司 朱雀路九十八號

本公司茲經華中水電公司認定承裝京市內外電氣工事特派專員赴申選辦大批電料新式檯燈霓虹彩燈花色齊全自即日起開始營業以服務爲宗旨零蔓批發價目特別低廉並請留德專門技師主持代客設計繪圖監工精修各種電機電器手續簡便交件迅速如蒙惠顧竭誠歡迎 A758

大陸產業服務社 預告

受託買賣 租賃保管 建築工程 設計打樣 各種火險 汽車運輸

備有詳章 函索即寄

社址：珠江路四十五號 A749

義合東磚瓦

南京和平門外東門村四〇號 電話三一七六九號

南京金陵大學側潘家菜園三號 電話三一七六八號

電報掛號〇〇〇一號

自備汽車代客運輸 取費低廉 穩妥迅速 A574

火

敝公司承保各種火險 如承惠顧無任歡迎

總公司：上海外灘十八號

南京：南英保泰保險公司

地址：珠江路一六〇號 A609

四明

同業領袖 地址 太平路太平巷口

請配戴四明驗光眼鏡 增進視力敏銳 保護目光健康

四明眼鏡「比」衆便宜 衆高超

老主顧個個道好，新主顧一試便曉

三新池 汽水盆浴堂

西式房間 洋磁澡盆 座位舒適 定價低廉

地址 中華路三山街 A579

天興記無線電行 原址復業

歐美最新式無線電收音機 批售及各名廠無線電應用材料書籍雜誌

聘有專門技師負責修理各種無線電機公共放大器

地址 建康路三一四號（華興銀行東首） A632

打字

本所添置新打字機續招男女學員並承打各界中西公事信札詩文合同履歷表格計文兼代置中西文打字機及配零件鋼字簡章函索附郵八分即寄 再英文補習已開班 址地石鼓路132號萬有米號內 南京市私立新民中西文打字傳習所啓 A734

上海 滿當洋服店

服裝價廉物美歡迎比較 新式原當各師男女西服

南京五二號郵局南首 地址：太平路一 A755

北平 永寶齋珠寶店 現已開幕

本店收售鑽石翡翠珍珠寶石及名貴陳設 售價低廉 收價從豐 歡迎各界仕媛蒞臨參觀

南京復興路中央商場一四〇號

興亞洋行石灰部營業廣告

敝行昭和十四年十一月領奉興亞院許可證明書南京區獨家營業現時收買青龍山一帶採石灰品質優良自備卡車輸送迅速定期不悞即日起每担（積存灰庫） 三元五角 如蒙賜顧竭誠歡迎

碑亭巷一四五號 電話二二三九五 A757

訃告

故上海特別市市長傅公筱菴諱宗耀不幸於十月十一日上午四時三十分在施高塔路官邸遇害逝世享年六十有九歲業於十三日下午二時大殮停靈於施高塔路祥德路二十六弄二號官邸茲謹訂於十月三十一日星期四「三七」之期上午八時起至下午四時止（上海時間）在上海市中心區上海特別市政府大禮堂設奠謹此登報計聞

時日偪促道途遙遠一概恕不另訃

上海特別市傅故市長治喪委員會啓

治喪處 上海特別市政府 施高塔路祥德路二十六弄二號

接洽處 南京中山東路三〇五號 上海特別市政府駐京辦事處

安度賜保命 ENDOSPERMIN

爲由胚胎腺中提出之最純淨刺戟素製劑有增加人體天然抵抗病菌力及預防未老先衰之功主治諸虛百損神經痛動脈管硬化糖尿症痛瘋性神經衰弱等症用本藥戒除鴉片煙癮尤有特效

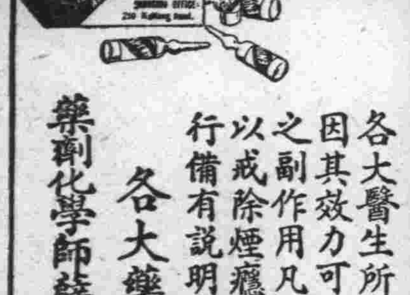

各大醫生所以採用安度賜保命者實因其效力可靠見功神速而毫無不良之副作用凡施行安度賜保命治療法以戒除煙癮者應由合格醫師指導本行備有說明書如荷索取當即寄奉

各大藥房 均有出售

藥劑化學師薛魯敦藥行 上海九江路二百十號 郵政信箱二三〇號

採用安度賜保命而戒除煙癮者爲數鉅萬本行保證該藥爲最純淨之刺戟素製劑並無雜質如麻醉劑或其他有害物質等

汪馥炎殉國週年紀念 各界舉行公祭
古林寺前白馬素車情況悲壯

昨日（廿七）爲汪馥炎教授殉國週年紀念，褚副院長等各院部會長官及中國教育建設協會等十餘團體，發起公祭，於是日上午十時假古林寺舉行公祭儀式，一時白馬素車，情況悲壯，茲分誌各情如次，

參加人員 計到宣傳部林部長、社會部丁部長、彭顧兩次長、教育部趙部長、戴王兩次長、司法行政部李部長、交通部諸部長、中大樊校長、及中國教育建設協會、文藝科學社、中國兒童教育協會、南京復旦校友會、上海法政學院旅京校友會、上海法學院旅京校友會、國立編譯館、更生社、平議社、大夏學會等十餘團體、代表六百餘人，

靈堂一瞥 靈堂設於京市著名大刹古林寺經樓中，正門口高聳素綵牌樓一座，中嵌白布橫額上書「汪馥炎先生殉國週年紀念」，入門後，沿大殿左側進內，一直至靈堂深處，滿眼素幛輓聯，壁無餘隙，靈堂正中高懸汪馥炎先生遺像，靈前白燭輝煌，清菓滿檯，四壁除懸掛政府各長官輓聯外，地上堆滿素色花圈，烈士遺族，匍匐布幃內，於颯颯秋風中，透出陣陣哭聲，全場空氣，悽絕壯絕，

公祭秩序 十時正，公祭開始，首爲各院部會長官公祭，次爲各社團公祭，其秩序如左，（各院部會長官公祭）與祭者，褚副院長，丁部長，傅部長，林部長，李部長，諸部長，趙部長，岑委員長，樊校長，李次長，趙次長，彭次長，戴次長，顧次長，凌委員，㈡（文藝科學社、更生社、平議社、大夏學會公祭）、主祭者、傅部長，與祭者，全體社員，㈢（中國教育建設協會公祭）、主祭者，戴理事長，與祭者，全體會員，㈣（中國兒童教育協會公祭）、主祭者，邵理事長，與祭者，全體會員，㈤（南京復旦校友會公祭）、主祭者，狄侃先生，與祭者，全體會員，㈥（上海法政學院旅京校友會公祭）、主祭者，季仰周先生，與祭者，全體會員，㈦（上海法學院旅京校友會公祭）、主祭者，王德言先生，與祭者，全體會員，㈧（國立編譯館同人公祭）、主祭者，趙館長，與祭者，全體同人，

祭文一束 ㈠（各長官祭文）維中華民國二十九年十月二十七日國民政府行政院宣傳部長林柏生等，儘以鮮花清時羞致祭於汪公馥炎之靈曰，維公革命，功存漢濱、議論奮起，卓見絕倫，輒逢逆亂，筆伐孔伸，講學皖鄂、道德與鄰，風骨稜峻，率我天眞，大廈將傾，四海沉淪，飛幕沸鼎，噫恤吾民，威武不可屈兮，雖引刃亦一快，賡和聲以拯民兮，從之者百輩，堅信念以前導師兮，有進而無退，長城自懷兮，死乃重於泰岱，閱歲一週兮，僉不忘乎遺愛，傾觴布奠兮，旛行星於大塊，黍稷惟馨兮，冀來歆其不昧尙饗，㈢教育部同人、大夏學會，編譯館同人祭文）、維中華民國二十九年十月二十有七日爲汪先生馥炎殉國週年紀念，謹以瓣香束帛淸酌庶羞之儀，致祭於先之靈曰，嗚呼先生秉性堅貞，著書立說，翊贊和平，誨人不倦，桃李盈門，賈生傷時，涕淚如雨，楊子論道，筆舌如斧，共心則同，共遇則苦，不逐俗流，獨醒衆睡，讜言高論，震鑠萬彙，一生恬淡，心思曠然，講學從政，垂三十年，殺身成仁，長留浩氣，河嶽日星，神霄賚志，歲紀一週，淒然雪涕，嗚呼哀哉，伏維尙饗，

防止天花流行 施行秋季種痘

京市衛生局，爲防止天花流行，定於十一月一日起在各診療所施行秋季免費種痘，該局爲使市民瞭解種痘之重要，特分函各區公所，轉飭各坊保甲長，隨時向市民解釋，

梅思平東渡講學
應日本帝大等之邀請 順道考察各地工商業

工商部長梅思平、前應日本帝國大學等各大學，敦請赴日講學「行政法研究」，茲悉梅氏已定下月中旬，偕同該部商業司長袁愈佺東渡，預定在日帝大等校講畢，即率袁司長赴各地考察工商業，俾資借鏡，在日約留二週，即行返國云，

南京情調

（四二） 獻曝先生主編

香和燭 ——新世紀的畸形——

·騎士·

製作程序 製作的方法，是先將燭芯浸于麻油內，取出再倒插在燭扦上，然後將皮油放于油鍋內，鍋有二尺深，五尺直徑，可容二担皮油，除去汚穢雜草，過一部份於缸內，和已凝結的熟皮油，用特製的大頭棒研之，最後再用手和臂去和勻成極細。極粘的漿糊狀，再過入一寬口的缸內，將燭芯一下一下的浸入和勻的皮油中，使它一層一層的粘上，倒吊在燭車上。燭車是用竹片編成蛛網狀，可以轉動，大的蠟燭，是先浸一層，等它略乾後，再浸上第二層，第三層。份量方面，在一斤以內，是憑手來估計，不能多或少，小的蠟燭；如「大牙」，「小八」之類，只需浸粘一下就行了。等到全乾之後，每枝蠟燭，都成爲圓錐體，再用燭刀修平，刮去尖頭，露出燭尖，蠟燭的外形已具。最後一步的工作，是「蓋紅」；因爲皮油的性質易溶，又屬白色，故爲延長燒時間起見，用白蠟管束皮油，用紅粉染白成紅。開紅鍋的手續，是先將白蠟溶在鍋內，再加入紅粉，鍋下燒着炭，使它微溫，用杓澆在燭上，這是一種藝術的手腕。每一枝燭，只需澆一杓紅蠟水，就可以蓋滿了。每一枝蠟燭，都要經過這樣的手術，纔可提上前場去賣。燭的形式，有圓形，和方形兩種，上面是習圓形的製法，方燭的製法，一切都與圓形同，僅在未蓋紅之先，刮成方形而已。

龍鳳花燭 所謂結婚用的花燭，是蓋上兩層蠟。龍鳳燭是將燭製成，再由專門堆花者，用蠟片壘上，另行着色。

燭坊的工作時間，視氣候及香期，年節而定。平時多在上午，或下午。如上午製成燭坯，下午就修飾蓋紅，逢年節及觀音樓，淸涼山等香期，工作就整日不停，并可請人幫工，夏季工作時間，多在清晨三時起至七時止，午後無事。

中央黨訓團生活實錄（上）

「青天皓皓，白日皎皎，集合同志，一同研討，實行三民主義，服膺總理遺教，立已立人，爲民先導，同心同德，同聲同調，努力和平反共，邁進復興大道」，每天早上，在首都復興路上，十月的曉風裏，洋溢着一片歌聲，是那麼熱鬧，那麼雄壯！

中央黨部務訓練團，三百個學員，濟濟蹌蹌，集合一堂，生活在新的環境裏，全部軍事紀律化，他們是黨的幹部，黨的中堅，有從北方冀、魯、晉、豫，萬里間關而來，有從南國、粵、港、遠道航海而來，一共是二十一個單位，本來天南地北，分散各地，現在一旦聚首相見，緊緊地攜起手來，全體同志，「同心同德，同聲同調」，共同在一個主義，一個領袖之下列隊行進，

晨曦初上 升旗高歌 時是深秋，早上五點半鐘，東方天色，尙未大白，「嚦嚦底…」的起身號已吹起了，每個同志，很迅速起身離床，穿上軍裝，紮好綁腿布，把床鋪整理得又整齊又清潔，這是軍事生活的必要條件，從「內務」做起，每個床鋪都摺得四角平整，白白的像一方糕，漱口，洗臉，不到幾分鐘，升旗號又在吹起了，這時候，晨曦初上，三百個同志，馬上在廣大的操場上面，排成了分列式的隊伍，浴在熹微的陽光下，排隊以後，國府軍樂隊，挾着金光燦爛的樂器，開始奏樂，全體肅立，同唱黨歌，國歌，接着在莊嚴的舉手敬禮之中，青天白日的國旗黨旗，立刻在天空中飄揚起來，

課程繁多 講師一般 升旗之後，舉行早操，所操的是褚民誼先生所發明的太極操，鍛鍊身心，裨益不淺，從上午七時半起，便上學課，在講堂中央，高懸總理遺像，并有汪主席兼團長手書的「團訓」，「誠明康毅」，這四個字的解釋，洋洋萬言，在該團開學時講過，在報紙上也發表過了，關於學術的課目，分門別類，非常衆多，講師都是中央委員和各院部長官，現在上課已入第六週，主要的課目如下，汪主席精神講話，陳公博三民主義，林柏生主席言論，梅思平建國大綱，樊仲雲國際大勢，胡蘭成國內大勢，何炳賢建國方略，李聖五本黨政綱，褚民誼知難行易學說，周化人大亞洲主義，丁默邨民權初步，劉仰山本黨重要法規，戴英夫黨務訓練與組織，朱樸之合作事業理論，郭秀峯宣傳方法，王德言社會運動，周佛海中日問題，陳春圃黨史，張韜之日本現勢，楊鴻烈中日民族性的比較研究，劉星辰經濟政策，陳華寅統計調查綱要，譚友仲文書管理，王雨生政府會計，楊偉昌合作事業之實施，

軍事操練 精神抖擻 每天自下午一時起，學員們一律是草綠色的軍裝，頭上軍帽，足上綁腿，萬里鞋，腰裏還束着綠色布帶，遙遠望去，儼然是一個小兵，其間有省市縣各級黨部的委員，以至秘書科長總幹事等，一入團中，服從命令，遵守紀律，和新兵入伍一樣，現在計有學員三隊，每隊分三區隊，一區隊分三分隊，軍事教官，都是黃埔出身的青年軍人，上操時，學員們抖擻精神，在教官指揮之下，立正，稍息，出列，入列，各種步法，行進間臥倒，跪下，按照着步兵操典，每週夜間，且有一緊急集合的演習，吹號三分鐘內，穿衣綁腿，從床上趕到操場上集合，而秩序并然，副團長陳公博先生，從廣州飛回首都後，即檢閱全體學員的陣容，此外，各界常有人去參觀，德國海通社記者，幾次在操場上攝影過，

米粮採辦證 由各地辦事處發給

行政院糧食管理委員會、自發表各地辦事處處長後、業已分別前往各該地籌備，上海、南京等辦事處、均已先後成立，開始辦公，對於今後各地米粮採辦證之發給，將由各地辦事處負責，

湖北旅京同鄉會成立誌盛

【本報訊】湖北旅京同鄉會、自經鄭世棠，趙澤周，李松山，傅斌如等籌備以來，積極進行，已告就緒，特於昨日上午八時假下關樂善堂開成立大會，到者數百人，當推劉雲杰，常玉清，嚴啓昆爲主席團，依照會章，先由主席團宣佈開會宗旨，籌備員報告籌備經過，社會運動指導委員會南京市分會指導員葉秀南訓詞，楊揆一代表黃季青致詞後，討論會章，大體通過，繼開示選舉票，結果關麟書，彭年，常玉清，鄭世棠，劉雲杰，劉存樸，湯震龍，范熙申，黃季青，楊振，童德音，李松山，劉一之，謝斌如等三十五人，當選爲理事，劉德煊，陳伯超，余起平，張尊五，陳漢泉，趙玉書等十七人爲候補理事，嚴式超，賀之才，謝傳安，覃師範，葉蓬，汪翰章，鄭蘭溪，楊易广，石龍川，胡道維，程賡揚等十五人爲監事，陳尙修，林樹東、祝之傑、鄧雲衢等爲候補監事，復由大會全體推定楊揆一爲名譽理事長，鄭世棠爲副理事長，彭年爲理事長、葉蓬爲監事長，至三點餘始播散會，並電汪主席致敬，原文如下，主席鈞鑒，溯自抗戰以來，丁壯死軍旅，老弱轉溝壑，遍地狼虎，閭閻皆空，立國命脈，摧毀幾盡，鈞座以大仁大勇之精神，倡和平救國之偉舉，政府還都，四方景從，刼後哀黎，咸歌來蘇，本會會員，沐浴祥和之福，彌深感戴之忱，僅電致敬，並祝健康，湖北旅京同鄉會會員全體同叩，

外交部調查 外商在華營業概況
咨請各省市詳細查報

【本報訊】外交部以在華外商所辦工廠一切情形，極應明瞭，以便遇有交涉時，有所根據，茲悉該部並制定調查綱領，咋特檢發咨請工商部分別函咨各省市政府飭查，至所擬在華外人所辦工廠調查綱領內容，如工廠名稱及所在地，創辦人之國籍，暨創辦年月日，現在負責人，廠地面積，與使用情形，可否在本國領館駐冊，土地權之種類，工廠出品及盈虧，工人待遇，工作時間等云

本市人口激增 市府特闢住宅區

市長蔡培，以邇來人口激增，頗感房屋太少，故決定在淸涼山附近，闢爲住宅區，地約三百餘畝，現已由地政局開始籌劃一切，

中國鐵道建設協會 昨開成立大會
集專家於一堂研討學術

【本報訊】中國鐵道建設協會、於昨日上午十時在中央黨部大禮堂舉行成立大會、到鐵道部長傅式說、教育部長趙正平、交通部李次長、及農鑛部社會運動指導委員會代表、暨會員等二百餘人、濟濟一堂、情況異常熱烈云、

商標局公務忙碌 項峋將返京

【本報訊】商標局局長項峋，日前因考察滬上工商狀況，藉以推行工商登記事宜，業已去滬多日，現已終了，并以局內公務，急待辦理，有於今日（二十八日）返京之說，

【又訊】現悉該局各地廠商紛紛申請商標登記，約有千餘家之多，該局主管科人員，對此項公務頗形忙碌云，

煙土二兩許 被女警查獲

【本市訊】本月二十六日下午，有羅張氏攜帶葵花子一袋進城內，藏煙土二兩有奇，被該城門女檢查後淑蘭巧計查獲，聞此案已送警察廳辦理，當此嚴禁販賣毒品之時，而婦女們竟敢大胆觸法，若不認眞檢查，爲害非淺云，

京社局 協助冬防 組巡查隊

京市社會局，以冬令轉瞬即屆，爲防止宵小活躍，失定協助軍警加強冬防，將按照過去辦法，由每一坊組織巡查隊，日夜巡邏，

警官學校 考試新生

【本報訊】中央警官學校第一期本科，自二十七年十一月開學以來，最近適已滿足二年訓練期限，於今日（二十八日）起舉行畢業考試，考試完畢，即於十一月十日舉行典禮，同時該校第二期本科新生，於廿六日報名截止，參加應試，報名者極爲踴躍，經該校招生委員會審查資格，准予參加入學試驗，發給准考證者，合計有二百五十餘名，其中且有台灣僑生歸國補習華語期滿，由僑務委員會具函介紹請該校准予共同參加試驗，該校規定第一日（廿八日）上午九時卅分起至十一時卅分止，下午一時起至五時止，分別在校本部舉行口試及體格檢查，凡經第一日試驗不合格者、立即將准考證收回，中止其參與筆試，第二日（廿九日）上午九時卅分起至十時卅分止考試公民，十時卅分起至十一時卅分考試英語及日語，下午一時起至二時卅分止考試國文，三時起至四時卅分考試警察常識，并聞該校所發准考證上，特別規定注意事項四則，㈠投考人如將准考證遺失，即不得入場應試，㈡投考人須自備筆墨，依時到校，聽候點名，領卷入場應試，㈢投考人不得挾帶有字紙片，或講義圖書，㈣投考人應遵守試場秩序，

參加日本建國慶典代表團 月杪赴滬轉道東渡
華北代表廿八日先期放洋

參加日本紀元二千六百年慶典代表團，自成立籌備處以來，迭經團長趙毓松，召集該團祕書處幹事處人員會商各項準備事宜，業已大致就緒，華北赴日人員，原定日內來京，會同東渡，茲已臨時中止南來，定二十八日由副團長冷家驥，率領由塘沽啓程赴日，代表團全體人員除副團長陳濟成先期放洋外，其餘定日內晉謁汪主席聆訓後，於月杪赴滬，轉道東渡，

失業回國華僑總登記
在滬舉辦限一月內完竣

僑務委員會以事變以後，華僑留居國內，政府遠遷，久未注意及此，再加歐戰擴大，各地華僑謀生不易，紛紛取道歸國，爲統籌救濟，使僑胞得以遣送回籍，或維持目前生活，前經上海華僑招待所，舉辦登記，甚爲踴躍，近爲便利實施救濟起見，特訓令上海華僑招待所，就近再行舉辦總登記，並在京滬所業已遵照辦理，刻招待各埠登載廣告，各輪埠車站遍貼通告，略謂，查上海爲交通要道，最近歐戰擴大，各地華僑因受戰事影響失業回國者，多取道於此，本委員會爲明瞭歸僑實況起見，決在該處先行辦理登記，凡新近失業回國及留居國內貧困僑胞，限期攜帶證件前來登記，以便設法救濟，並將辦理情形隨時具報，登記辦法業經本所規訂就緒，即日起在本所開始登記，限一個月內辦理完竣，仰吾歸僑攜帶證件，如限前來辦理手續，本所備有登記表格，函索即寄，特此通告，上海南市阜春街四十號上海華僑招待所，

南京廣播電台播音節目

JOJC 周率660

十月二十八日（星期一）

上午

一一·三〇 家庭講座（葉子露之製法「櫻桃·桃子·薄荷·杏·波羅蜜·楊梅」）

正午

一二·〇〇 報時（南京時間）

一二·三〇 西樂（諸樂器獨奏）

一·〇〇 京劇（水滸傳—時遷盜甲 男起霸 鄧鶴儒）

一·三〇 故事

二·〇〇 歌唱

二·二〇 報告新聞 粵樂

下午

二·三〇 經濟新聞（上海語）（轉播大上海）

三·〇〇 休息

五·〇〇 兒童教育（兒童故事「苦兒努力記」兒童遊戲「歡迎小客人」時事談話「我們願望政府」）

五·三〇 日語廣播（劉濤·李登雲）（日語講座第二輯及日語講座播音教程 黃鑑村）

六·〇〇 報告新聞

六·三〇 友軍將士節目

七·〇〇 粵樂（歌唱）

七·三〇 友邦僑民節目

八·〇〇 報告新聞

八·一五 評劇

八·三〇 揚州戲（轉播大上海）

九·〇〇 報告新聞

九·二五 西樂（室內樂）（轉播大上海）

九·五〇 時事講述（轉播大上海）

一〇·〇五 預告節目

大上海飯店 開幕營業

籌備數月之慧園街大上海飯店，已於昨（廿七）日上午正式開幕，並由京中名媛某小姐舉行剪綵禮，當時本京市長蔡培，首都警察廳長申振綱，均參與其盛，各界來賓亦到百餘人，申廳長並致詞祝賀，情況至爲熱烈，該飯店係蘇滬商界鉅子集資所創辦，由吳鈞賢任經理，副經理則爲丁伯文，聞共投資十五萬元，內部一應傢具，均爲最摩登者，且皆來自滬上，現該飯店以冬令轉瞬即屆，已開始計劃裝置水汀設備，屆時工成後，將爲本京首屆一指之旅館云，

東和劇院開映「結婚進行典」

本京東和劇院，係唯一著名之電影院，昨日更換新片「結婚進行譜」，該片內容充實，表情處處動人，聞觀衆甚爲擁擠云，

體卹清潔夫 發米救濟

【本報訊】京市長蔡培，以所屬衞生局之清潔隊，已劃歸警察廳管轄，在警廳接管以前之伙食，本由衞生局發給，現悉蔡市長，爲體恤淸潔伕之生活，特於日前手諭主管局，發米十九石七斗，聊爲救濟，昨日該隊隊長馬阜鈐，業已領下，特通知各區分隊長，率領所屬班長，即往總隊具領云，

冬令煤荒 不致發生

京市社會局，以冬令轉瞬即屆，民間及各機關用煤激增，對於冬季全市用煤，已與有關方商有妥善辦法，故本年冬令煤荒不致發生，

朝天宮王府巷火警！
焚燒房屋三十餘間

【本報訊】朝天宮王府巷後身棚戶集居處，昨（二十七）下午三時二十分有李姓老嫗，因煮物不愼，招致祝融光臨，霎時間濃煙密佈，冒穿屋頂，老嫗爲搶救物件，竟被火灼傷，旋經各區消防隊驅車到場，極力灌救，至四時十分火始撲滅，該管警察局分駐所，即將受傷火首李姓老嫗送往鼓樓醫院治療，據事後調查，被焚茅屋及白鐵棚戶約三十餘間，自二九六號起，延燒至三三〇號，聞該處住民，大都經營舊貨業，此次被災，情形至慘，當火勢正盛之時，附近棚戶皆爭先恐後搶行物，堆置路旁，幾爲所阻，本來狹小之通路，其大哭小叫之光景，尤令人目不忍睹，幸是日無風助虐，不然該處數百間棚戶，將爲之一掃而空，眞可謂不幸中之大幸，至於消防隊之迅速到場，亦可値得稱道也

寄遞小包禁運物品 亦應有軍事當局許可證

【本報訊】江蘇郵政管理局通告第八二〇云，案查關於某某數項物品，若非附有相關上海陸軍或海軍當局之許可證，不得作包裹，由本區各地寄往上海，或由上海寄往本區各地，業由本局第八一八號通告知照在案，茲奉令知，前項限制，對於小包郵件亦適用之，合再通告週知，此告，

市面繁榮 商店紛裝電話

國府還都後，京市人口激增，各業廠商，均紛紛集中首都，致電話之需要，亦隨之增加，據記者向南京電話公司探悉，迄至目前止，要求裝置電話之登記新戶，已達一千餘戶，公司方面，爲適應各用戶之需要，決積極設法換戶裝設，

增加垃圾車輛 清除市內垃圾

【本報訊】京市清潔隊，自劃歸警察廳接管以來，其總隊隊址，原設於瞻園路，現爲便於管理起見，定於下月一日遷入警廳二樓辦公，該隊爲清除市內垃圾，決定增加垃圾車五十輛，刻正在趕造中，預計兩星期內，即可應用，屆時連同原有數目，全市垃圾車約達九十輛之譜，未來京市街道，面目將爲之一新矣，

金陵識小錄
·郭秃先生· （八三）

可園備忘錄

陳作霖可園先生有可園文存，文存有可園記云，可園非園也，予强名以爲園也，地縱橫無半畝，而堂廡庖湢之外，築園者當不若是，然高者山，深者塲，邃者徑，實斯園之所自具，雖欲不園之不可也，又云，是園也，在人視之，鮮不以爲陋者，而予上奉親歡，旁招弟妹，諸孫雛跳躍婆娑其間，覺梓澤平泉，雖華麗，不若予園之有眞趣也。

秃於日昨得可園備忘錄稿本一冊，題爲江寧陳作霖雨叟自述，蓋即先生自撰之年譜也，其自述云：

道光十七年丁酉四月十四日亥刻，予生於紅土橋本宅。

巳未年八十三歲，受京師曉晴簃詩社之聘。挽丁秀夫母夫人聯云：御翟茀五十年，內助持家，朂勉不忘陰雨感。去燕京三千里，遄歸侍疾，呼號得遂望雲心。壽藻堂詩集印成，稻兒續編金陵瑣志二種，金陵通傳刊成。先生自述，至此八十三歲爲止，下述八十四歲，係其子詒紱所補。

庚申八十四歲（原註以下詒紱謹補），纘纂同治上江兩縣志，公推予於總纂，稻兒任分纂事。可園詩話印成。正月二十三日酉刻棄養。

大上海飯店
開幕紀念八折優待

近代化的裝飾
歐美化的浴間
流綫型的傢具
訓練過的侍者

設備：堪與上海各大旅社媲美
房價：較之南京普通客棧尤廉

地址：朱雀路慧園街
電話：二二七〇五號
電報掛號一九七九

敬謝來賓

敝飯店昨日正式開幕辱承軍警政長官及各界人仕寵錫隆儀並勞玉趾惟以招待欠周諸多簡慢曷勝歉仄特藉報端以伸謝忱

B1957

三井洋行石炭特約
南京新記煤業公司
爲預防冬令煤慌起見
運到大批上等
白煙過篩煤塊
本京各煤號均有代售歡迎各界賜顧訂購價格極廉克己
事務所 建鄴路一七九
電話 二二一八三
A753

新開 東亞旅館 正式營業
各界旅客注意
房屋優雅 空氣新鮮 器具新穎
客廳富麗 佈置美觀 清潔衛生
茶房侍候 禮貌週到 開幕伊始
定價克己 承蒙光顧 無任歡迎
地址 山西路內江蘇路陳家巷三號 電話第 號
A724

新中央酒家
粵菜 燒臘 鹵味
名貴筵席
十月一日起增設
經濟時菜 廣東茶點
中山東路二九三號 電話二一七三五
A740

浙紹 六華春酒菜館
地址 貢院東街
電話 二二七四七號
A282

夫子廟 新都飯店 已開業
特聘超等名廚 揀選上等秀妹 早晨徽茶麵點
烹調應時酒菜 上堂招待來賓 日夜經濟佳餚
有美皆備 無味不精 屆時惠顧 事實可徵
A745

獻貢的新時應：
蟹！
夫子廟貢院街
大上海食品公司

南京 建康路黑廊街
老大綸綢緞局
綢緞棉布 呢絨服裝
△本局發行精美禮券
△饋贈親友最爲適宜
零躉批發 特別克己
A721

建康路中 一五一號
大新公司
名廠綢緞 薄呢袍料 各色絲絨 高級西裝 女子服飾
精美禮券

南京市洋服界首席
三江商行
△洋服專家
高級西裝 結婚禮服
女子大衣 大批軍裝
地址建康路一〇一號 三山街
A445

夫子廟貢院西街
金陵公司
本公司每逢星期日下午二時特製咸品暨各種麵包西點照碼九折以酬各界仕女惠顧之雅意
A752
鮭魚 清魚 鬆片 總經銷處

經濟新聞

來源連日無起色 食米行情轉秀利

—籠貨脫意觀望市氣復緊— —城戶納胃重張人心向榮—

【本報訊】昨日米市已由平轉活、上午開市、承上日餘風、仍保穩靜、比及中午、因水陸到源依然寂寞、人心於是看緊、市形頓俏、走銷因之向榮、市價呈大跌小回、升起約有半元之譜、調查市場來源、外江見稍約二百担、裹河僅六十餘担、廊行約三百担、去化以連日來源短絀、故一蹶不振之市氣、又爲環境支配而奮起、城戶納胃重張、買風復趨濃厚、統市成交達千餘担、籠貨以市情轉佳、脫意觀望、賣氣稍呆、大有待時而動之意、預料一度疲落之米價、又將乘機復形回漲矣、

滬海關發表九月份全國對外貿易統計

海關總稅務司公佈本年九月份全國對外貿易、洋貨進口、值國幣一萬六千五百二十一萬六千七百七十六元、土貨出口值國幣一萬七千七百七十八萬八千八百七十三元、進出貨物共值國幣三萬四千三百零六萬五千六百四十九元、出超一千二百五十一萬二千零九十八元、去年之同月進口爲九千三百七十八萬一千零四十三元、出口爲八千五百四十二萬四千七百三十八元、進出口貨共值一萬七千九百二十萬零五千七百八十一元、入超八百三十九萬六千三百零五元、

洋貨進口 以棉花棉紗棉線爲最多、值海關金七・九三四・二一三金、次之爲雜糧及雜糧粉計七・八八三・七九五金、再次之爲金屬及礦砂計六・四五七・〇一七金、機器及工具計四・三五三・二八七金、書籍地圖紙及未造紙質計三・〇九三・八二一金、燭皂油脂蠟膠松香計二・九〇七・四八七金、糖計二・六九一・八一六金、

土貨出口 以動物及動物產品爲最多、值國幣三八・九六八・七七七元、次之紡織纖維計三五・二六一・五二六元、更次之紗綫針織品編織品計二〇・五四三・六三六元、雜貨計九・一二五・六三四元、走頭計八・三二八・五五一元、其他紡織品計七・八九二・〇〇六元、燃料計七・〇四四・四一二元、油臘計七・二五六・五八四元、礦砂及金屬計六・七七九・九七一元、

各國對華 進口日本三九・七八五・五八二元、美國三九・三九六・〇九四元、英屬印度一六・五〇五・五七七元、香港九・八三七・四二七元、德國九・五三九・一七八元、巴西七・三七一・一七五元、出口美國六三・八三六・三〇二元、香港二五・九八〇・三二一元、英國二三・〇六四・五八三元、關東租借地一二・二四六・一〇九元、日本一〇・六四七・二七九元、英屬印度七・五四八・六九八元、

各關比較 進口上海五七・四一七・七九五元、天津五六・二九三・〇五八元、膠州二〇・三七〇・八四九元、寧波七・六六五・五七二元、九龍七・一六一・八〇四元、秦皇島五・七九一・四六一元、出口上海一二四・〇五一・八一四元、天津二三・九〇四・二四七元、膠州一一・八三九・六五〇元、雷州四・一四八・八五八元、寧波三・九三〇・一〇五元、秦皇島三・七七八・五八六元、

滬煤暗盤 無形消滅

【滬訊】煤球暗盤、自經各界指摘、有關當局、頗爲注目、奔走勸告、業已無形消滅、且由該業領袖義泰興煤球廠、自我犧牲、對於新舊同業儘量供給、一視同仁、自車廠盤每噸一百三十二元、公開發賣、門莊另售、每百市斤概售七元二角、人心安定、收效甚宏、惟南洋煤球廠、對於售出老棧單、一概限本月底內出清、否則照原價收回、已在市場高貼通告、頗引起一般同業猜疑不安、

煤市挺昂 本市煤斤市況、自越南事變以來、鴻基及海峯白煤、到源頓減、市面頗見俏利、惟日前煤屑及煙煤火車塊等來貨尙多、故晴盤市面一度鬆疲、而前昨兩日、以白煤屑存底日枯、廠胃濃厚、價乃一致昂挺、各煤門售價目探錄如下、計開鴻基白煤每噸二百四十五元、海峯煤每噸二百二十六元、開平煙煤每噸二百元、印度塊二百十四元、鴻基小子二百二十元、鴻基屑一百三十元、開平頭號屑一百九十八元、二號屑一百六十元、煤球每百斤七元至二角、義泰興特製煤球八元、

木炭飛漲 邇日木炭市況、愈漲愈烈、蓋自產地來源被阻以來、到貨日稀、存底益薄、各煤炭號欲購不易、業已無貨供應、大半停售、昨市溫州大簍每担漲達二十八元、黃岩大簍每担二十四元、海門大簍每担二十三元、成交甚少、開平帽炭各店門售每簍須十元之價、每斤已提漲至國幣四角、

京滬貨運均告擱淺 金融界受損殊鉅

【本報訊】京市近日工商業、環境極爲不利、一般空頭交易、無不因銀根之調動艱澀、而告虧蝕、良以上海來源、素爲本市百貨供給之樞紐、其中尤以五洋布疋爲大宗、月前滬貨受地頭限制、無法運出、各業棧貨、亦趁機出籠、向俏市傾售、乃日來本京外銷、忽形停頓、凡五洋雜貨及布疋等、概不能向蕪湖及津浦運出、市面大起恐慌、客戶訂貨、俱暫時存棧、貿易呈擱淺狀態、銀根亦告空前奇緊、金融界蒙受影響、尤爲重大云、

滬貨禁運後 京滬運輸業務 暫告停頓

【本報訊】本京運輸業、除經營京滬代運範圍最廣外、其次則爲蕪湖及津浦兩線、自滬貨禁運後、京滬路代運業務、即告停頓、幸各業商貨尙豐、對外銷場、仍無衰意、而京蕪津浦兩路運輸、亦繼續頻繁、詎日來京貨已有停止運出訊、該路運輸業務、轉告擱淺、同業人心皇皇、頗有休市之趨向、情形頗爲嚴重云、

鎮江米源短絀 當局籌謀溝通

【中央社鎮江訊】鎮江米糧、經當局設法疏通來源、尙能維持現狀、蘇民建兩廳爲關懷各地民食、特飭令各縣調査本糧來源是否疏暢、價目是否抑平、及有無奸商乘機囤積居奇等情、縣府現已奉到省方命令、按鎮地夙非産米之區、全賴外埠米糧接濟、加之本年旱荒、各鄉收成歉薄、現値新穀登場、無穀可收、復因來源缺乏、市價逐日漸高漲、至米糧需要數量、除以雜糧補充者外、每日所需食米頗鉅、然來源僅恃各米商四處搜集小販少數運來、每日僅有一二百石絀、如遇陰雨、則來源完全斷絕、供不應求、鎮地米商組有米業公會、縣府前以米價日增、特派專員常駐該會、稽査存銷數目、逐日報縣査考、故奸商欲操縱弁利頗覺不易、總之來源一日不能暢達、則市價一日難以抑平、茲悉縣府除將上項情形詳爲呈報外、並請省方轉咨皖省府准予在蕪湖富塗等處購買米糧、一面由省府發給護照、准予放行、如來源能日見暢通、鎮地民食嚴重問題、能漸見解除恐慌、

客幫復有傾進 粉市由疲轉堅 各牌廠盤均升三角

【本報訊】京粉晴市、一度以客銷蕭瑟、市氣虛軟、詎昨市客幫復有傾進、廠盤遂由疲轉堅、國戶回籠貨、趨勢亦俏、棧貨觀望猶豫、不願輕脫、有恒牡丹牌、各粉廠盤、俱提起三角、計綠牡丹十五元五角、紅牡丹十四元五角、藍牡丹十二元五角、雜牌粉運日均鮮到貨、市底頗稀、

德俄略有納胃 祁紅近見微張

【滬訊】茶葉國外銷路、日內並無大批成交、運銷額有減無增、大概歐洲各國戰事方殷、厲行節約所致、即美銷之綠茶珠茶等貨、雖間有少數成交、價仍處疲不振、常站二百七八十元原盤、或有做手比較精細之貨、盤子提高十餘元、惟俄德二國、對於紅茶略有納胃、各洋行逐日均有成交、但申地紅茶存貨將罄、如洋莊繼續採辦、恐難供應、故徽幫茶棧、有手段高明之技師、能以綠茶改製成紅茶相仿之貨、以應外銷、如烘青炒青等茶、原爲銷售本街者、經過改製手續後、亦可銷售洋莊、近日祁紅市價、因貨缺已微漲三元、計開二百六十五元一担、浙東毛茶、雖有大批存貨滯積茶農手中、無如運輸出口之手續麻煩、以致農商交困、而滬市則有貨應市之苦、

白貨龍頭細布 漲後回挫

【滬訊】日昨棉布市況、[illegible]勢堅靜、因値週末之期、客銷未見發展、僅同業中互做心思交易而已、白貨中之標準龍頭細布、更爲投機買賣之籌碼、昨以廠家售意甚緊、本街囤戶稍有拉進、上午價升三五角、後市反挫、收市價爲三十八元一角半、比上日反小三角半、陽鶴細斜仍站三十四元五角原盤、細斜市面尙挺、因有南洋幫取辦、計開龍頭細斜實貝細斜各三十二元五角、陽鹿細斜三十三元二角半、比前日又升半元左右、四君子嗶嘰一元七角二分半、直工一元三角、均有起色、至各廠粗布市價、則呆定如故、如十六磅雙象粗布、仍開三十九元五角、

滬市囤積貨品 數達百萬噸強

【中央社滬訊】滬市物價、自外匯緊縮以來、即逐步騰漲、尤以投機事囤積愈烈、市價漲風更厲、今年五月中旬以後、外匯雖一度放長、但人心對於幣値之恐慌、依然得慮、囤積貨物之風仍難稍遏、故市價非但未跌反見續漲、據中央社記者頃向工商各業調査結果、現市上日用必需品價格、較五月前之價格增漲又達二成以上、際此對外貿易衰落、銷路不振之中、物價反而增漲原因、完全爲囤積者之居奇操縱所致、估計目前上海全市各倉庫行棧囤積之物品、約達百萬噸以上、如當局能將全市囤積之物品勒令出售、物價不難降平云、

商情

△米糧（河下行盤）（每石價）

品名	價格
新貨熟 上	六一・〇〇
中	五九・〇〇
次	五七・〇〇
新機米 上	五九・〇〇
中	五七・〇〇
次	五五・〇〇
新稻 上	二五・〇〇
次	二四・五〇
毛米	（缺貨）
糯米 上	七五・〇〇
次	七〇・〇〇
新米 上	五二・〇〇
次	四八・〇〇

△雜糧

品名	價格
小麥	二三・〇〇
包米	三〇・〇〇
菜籽	二七・〇〇
綠豆	二二・〇〇
黃豆	三三・〇〇
赤豆	三六・〇〇
青豆	（缺貨）
芝蔴	三八・〇〇
小麥	三一・〇〇

△油糖（每担價）

品名	價格
大連油	一〇四・〇〇
黎安油	九八・〇〇
進豆油	九七・〇〇
生油	（缺貨）
菜油	九一・〇〇
蘇油	九三・五〇
秋油	二四・〇〇
精鹽	一五・三〇
進鹽	一四・二〇
四五（每包）	一四六・〇〇
四號（每包）	一四〇・〇〇
棉白（每包）	一六八・〇〇
綿赤（每包）	一六〇・〇〇
枝洋（每担）	一九二・〇〇
提青（每担）	一〇四・〇〇
貨粗砂（每包）	一七五・〇〇
冰糖（每担）	一二八・〇〇

△麵粉（每袋價）

品名	價格
綠牡丹	一五・五〇
紅牡丹	一四・五〇
藍牡丹	一二・五〇
綠飛鷹	一五・五〇
紅飛鷹	一四・五〇
藍飛鷹	一二・五〇

△煤炭（每噸價）

品名	價格
鴻基煤	二七五・〇〇
中興塊	二四〇・〇〇
中興屑	一九〇・〇〇
基隆煤	一五五・〇〇
陵山煤	（無貨）
開平塊	一九〇・〇〇
開平屑	一五〇・〇〇
紀煤	四〇〇・〇〇
柳江煤	二四〇・〇〇
紅煤屑	（缺貨）
龍潭煤	（缺貨）
[illegible]炭（每担）	（缺貨）
木栗（每担）	四・五〇
[illegible]炭（每担）	一七・〇〇

△香煙（每箱價）

品名	價格
英牌	一八六〇・〇〇
刀牌	一三五〇・〇〇
女牌	一〇二〇・〇〇
海牌	一一五〇・〇〇
金字塔	六〇〇・〇〇
日金龍	（缺貨）
日金龍	八六〇・〇〇
大長城	（缺貨）
大聯珠	一〇〇〇・〇〇
五華	一〇〇〇・〇〇
大會穫	七五〇・〇〇
百花牌	日幣一八六・〇〇
黃錫包	日幣三五〇・〇〇
美駝牌	日幣二三〇・〇〇
禮拜堂	日幣一七〇・〇〇
雙斧護	日幣（無貨）
雙斧牌	日幣三〇〇・〇〇
全蘇牌	日幣三三〇・〇〇
長壽牌	（無貨）
古祥牌	日幣二二五・〇〇
指南牌	日幣二八五・〇〇
大前門（包）	五四〇・〇〇

△酒類（每担價）

品名	價格
燒酒	四五・〇〇
[illegible]子	五五・〇〇
[illegible]銀	一一五・〇〇
[illegible]	四八・〇〇

△金融（每兩價）

品名	價格
金買入（市平）	五三五・〇〇
金賣出（市平）	五八五・〇〇
銀買入（市平）	三・八〇
銀賣出（市平）	四・八〇
華興票買進	一五八・〇〇
華興票賣出	一六三・〇〇
日票買進	六六・〇〇
日票賣出	六五・五〇

△雜貨（每箱價）

品名	價格
美孚洋油 原廳	二二・〇〇
亞細亞煤油 原廳	二〇・五〇
光華洋油 原廳	二〇・〇〇
幸福洋油 原廳	二〇・〇〇
城門牌石油（日金）	一二・〇〇
上海火柴（每簍價）	四五・〇〇
南京火柴（每簍價）	四三・〇〇
鎮江火柴（每簍價）	四四・〇〇
僧帽牌洋燭	二六・〇〇
飛鷹牌洋燭	二四・〇〇
固本肥皂	二一・〇〇
五洲固本肥皂	二五・五〇
日光牌肥皂	三六・〇〇
鹼（每担）	一四・〇〇

東和劇場
今天獻映
松竹影片公司 兩大巨片一次貢獻
結婚進行譜 橫美作子主演
維新守兒歌 伏見信子主演
備有詳細中文說明書！
一場十一時 二場一時 三場三時 六時 夜場八時
價目日金 大人一元 將校軍人學生六毛 兒童兵士三毛

中央大舞台
今日開映
新進紅星 李麗 余琳 范雪朋 聯合傑作
古裝歷史宮中祕事包公奇案偉大巨片
火燒碧雲宮
藝華公司出品
每場加映世界新聞珍片
中國時間 一時起連映四場 票價六角 四角 二角 軍警 小人 半價

中華大戲院
今天無上光榮獻映
鉅片震撼整個都市！
當前文必正 賣身投靠 女扮男裝 金定
（華成全力以赴之作）
雙珠鳳（上集）
第一次主演古裝片 袁美雲 童月娟 梅熹 白虹 韓蘭根 合演 楊小仲導演
明日繼續接獻下期貢 雙珠鳳
十二時售票 一時開映
每日加映中外新時事

中喜劇場 國民大戲院原址 電話二三七二五
實行中日提攜 介紹友邦文化
今天貢獻東寶公司兩大鉅片
滑稽 諷刺 社會 醒世 愛情 偉大鉅片 女兒經
古裝武俠滑稽歷史鉅片 豪傑傀儡
△英雄無敵 △武士膽壯 △遇賊即降 △見金駭御
譯有詳細中文說明 放映時另有中文字幕
滑稽突梯。笑得前仰後翻 諷刺。看得拍案叫絕

國際劇場
（新街口世界大戲院舊址電話二二九二四號）
夜會
顧蘭君 龔稼農 黃耐霜 袁紹梅（主演）
描寫諷刺金錢支配下的社會
今天特別獻映明星公司榮譽出品
巨片源源而來只映三天
星期及假日 第一場一時 第二場三時 第三場 第六場八時半
平日 第一場二時半 第二場 第五場八時半

更新舞台 地址 協記 科巷
更換後台 暫行停演 觀客注意 開演日期

南京大戲院 夫子廟 新姚家巷
不惜重金禮聘初次來京異軍突起張家童班
新艷秋 蓋叫天 張義鵬
（全體男女童伶百餘人日夜一齊登台）
今天夜戲全體童伶初次登台拿手傑作
嘉興府 鐵公雞 追韓信 穆柯寨

紅梅
舞女！陣容堅强
設備！宮麗堂皇
茶舞：下午四時
晚舞：七時起：
夫子廟貢院街

羣樂戲茶廳 夫子廟
夜戲
曹慧麟 宇宙瘋 金鳳樓 戲迷傳
每日開演風雨無阻
各大歌星羣芳會唱
戲茶每位大洋三角

飛龍閣戲劇廳 夫子廟貢院西街
導演譚志遠先生
秋潮劇藝社
准於二十八號日夜兩場
全體合演 本五
乾隆皇帝下江南
夜戲售票預先 對號請早定座
時間 日場一時半 夜場七時半
票價 頭等五角 對號三角 捐稅在外

天香閣戲茶社 地址夫子廟
夜戲
曼麗 張良俊 合演
大登殿
全體歌星羣芳會唱
每星期日加演日戲 茶資每位大洋三角

精益
中國首創自製光學科學眼鏡
地址 太平路 花牌樓之一一八二號
信譽卓著歷史悠久之眼鏡家
配眼鏡決不能如購普通物件可比。設或戴不合光之眼鏡。對於智識及事業精神。有莫大阻礙。本公司爲全國最進步之眼光學家。
▲驗光準確 ▲品質高尙 ▲儀器精良 ▲細工磨琢
備有新式黃白夾 金刻花鏡架
A616
總公司 上海南京路 分公司 北京 天津 濟南 重慶 昆明 香港 漢口

律師 會計師
葉兆昌
平法律會計事務所
所址：南京城內新街口糖坊橋三十八號
A584

祥和 A535
加厘牛肉 松仁交切 葷油米花糖 透味燻魚 五香牛肉
華洋海味 參燕銀耳 四時水果 聽裝茶葉 香烟雪茄
總店 中華路 電話二二九一八
支店 中央商場內 已開幕

夫子廟
太平村 支店
椒鹽桃玉 蝦子醬油 架哩牛肉 松子棓糕 鎮江醬醋 透味燻魚
本號自製著名花生米大王上市
適口充腸 滋養豐富 餽贈親友 老幼皆宜

樂園飯店
本社專辦應時筵席 改良和菜 各省佳餚 零折碗菜 隨意便酌 早晨細點 應有盡有 蘇滬秀妹 隨堂招待 如蒙惠顧 竭誠歡迎
地址 朱雀路一〇三號 A524

福昌飯店
甲等房間每天日金十五円 乙等房間每天日金十二円 早茶日金一円五十錢 午餐日金三円 晚餐日金三円五十錢 法幣照市通用 A533
電話22577（二樓）餐廳 電話23372（三樓）旅館 電話23373（五樓）餐廳
南京中山路五十七號

萬全福記酒菜館
電話二三六五八號
精美禮券 贈送最宜 A664
地址 夫子廟貢院東街

明湖春粵菜館
高上筵席 大小宴會
地址 中山路四十一號
電話 二一八五四

太平洋酒菜館
地址 夫子廟 貢院東街 電話 二一四七八
本號附設津川名菜 女子招待 空氣流通
咖啡部 各種筵席 房間清潔 如蒙惠顧
彈子房 隨意便酌 坐位寬暢 特別歡迎
A153

注意北京泰山飯店
中山東路三二八號大行宮中由北京致美齋特聘名庖師技術精良各種菜蔬無不精益求精應有盡有真乃首都大王
新添 涮羊肉 火鍋 坛子肉 燉羊肉 燉牛肉
沙鍋 魚翅 全鷄 鴨子 獅子頭
八寶鴨 掛爐甜鴨 醬時花 醬時子
A636

双葉閩菜社
本社悉心考究 烹調閩浙雅菜 和菜一元可做 堂筵送出兩宜 溫柔誠懇招待 並售福建土產
推進營業爲本 精製閩點各色 利便顧客來嘗 選請九二麗姝 牛味暢懷稱意 價錢比別便宜
三樓晏會 酒席樓下 設備小吃二樓兩相具宜
重金禮聘名廚 並備堂吃帶回 筵席拾元起碼 訓練個個週美 客飯麵點均有 賜顧莫不歡迎
A668
中山路49福昌飯店隔鄰 電話二一三六四號

新開吳宮飯店
各界旅客注意
房間優美 佈置新穎 附設浴室 禮貌週到
器具摩登 花園別緻 清潔衛生 開幕伊始
禮堂富麗 空氣新鮮 茶房訓練 定價低廉
地址 □園街四號 電話 二二四二
A256

新開上海飯店
本店京錫菜館特聘蘇錫名廚專辦高尚筵席各省佳餚烹調得宜佳製著名錫菜早晨麵點女子招待承蒙賜顧無任歡迎
地址 中山東路土街口北 A6?0

大陸西餐館 牛肉莊
中山路一一七號 電話二二〇九三號
自製各種德式香腸火腿選運青島黃牛肉各種食品一應俱全
中山路二二五號 電話

中央飯店中西菜部
電話 二二七六二 地址 中山東路大行宮 A774

一品公寓
西式房間 禮堂屋頂 開幕伊始 長期顧客
空氣流通 佈置新穎 定價低廉 尤所歡迎
地點 太平橋南九十號（即鐵道部東首） A371

各地通訊

南市形勢已見鬆弛 新開河交通恢復
市民進出無須交驗市民證

【中央社滬訊】南市于本月二十一日起突然採取緊急戒備後，對於市民進出，均須嚴行查檢市民證，惟自昨（廿五日）日起該區形勢業已稍見鬆弛，新開河與十六鋪兩處，茲已解禁，市民進出南市，仍極自由，並不查檢市民證，致連日被阻于南市內外之市民，悉由該處進出，來往交通業經恢復過去原狀、惟新橋街及南陽橋暨斜橋等處，則仍須憑藉市民始能出入，截至中央社記者屬稿時止，上述三處尚無解禁明令云、

華北明年建設 以治水爲主
預算總額達四千萬元

【北京通訊】建設總署全署各局、及所屬各地工程局，預定明年建設方針，決以治水工事爲重點、並規定民國三十年度預算總額、約計爲四千萬元、較本年度增加八百萬元、此項預算書經署積極閱製、日內即將呈請華北政務委員會核奪云、

漢口 市社會局 疏通食米來源

【中央社漢口二十七日電】市社會局長徐養之爲本市食米問題，於二十六日上午十時在該局內招待記者，發表談話謂，今年各地米糧未能豐收，本省僅有產區如府河、荊河、襄河等處，米源途來復多荊棘，現正竭力設法開闢至運輸許可亦在要求發給之中，米源開闢而米價理難聽其自漲自落，擬日設一食糧平價處，以謀合理之調劑、總之，新米甫經登場之候、米價反趨上漲，當局自應多方努力，限制價格雖其時效來源阻塞，另有原因，以后擬妥於疏通米源之外，更使食較廉之米，本局責任所在，一切當竭力設法也、

吳縣 匪圖洗劫蠡口鎮 被擊受創而退

縣屬陸墓蠡口鎮，於十六日夜十一時許，有由東北方面到鎮之大批匪徒三百餘人，其中之一部份約二十餘人，突入該管派出所，監視長警行動，正在洗劫全鎮時，駐該處之綏靖軍第七連、已聞訊趕到，將匪痛擊，雙方遂開火，許時，至十二時，匪徒因受創過重，乃向原路退去，結備全鎮商店住戶，一無損失，縣警察所昨日將情報縣、

鄂省府籌設 省立醫院一所

漢口【中央社漢口二十七日電】湖北省政府爲適應需要起見，特飭由政務廳籌辦省立醫院一所，預算已經編造，送財廳審核，至於院址，則尚在勘察適當地點，現正由該廳積極籌辦中，又前武漢特市立醫院武昌分院，自劃歸省府接管後，現正由政務廳辦理該院職員登記事宜、

無錫 和平廟 舉行奠基典禮

【中央社無錫二十七日電】錫各界人士發起建築大和平廟於無錫名勝區之梅園，業已籌備就緒，於今日舉行奠基典禮，禮畢，並擬設筵歡宴觀禮人員、

蘇州 全省校長會議 改在教廳舉行

【蘇州訊】江蘇省教育廳，爲欲明瞭本省各中等學校對於和平反共建國教育之導實施狀況，並謀中等教育之改進起見，定於本月二十八日上午九時起，召集全省省縣私立中等學校校長會議，並令各補習學社社長列席，所有開會地點，原定本城觀前街中山堂，茲爲各校校長就職便利起見，屆期改在教廳大禮堂舉行，聞已由教廳發函通知，又該會截至今日止，計收到提案六十餘件，各校校長報告，計二十餘人，開屆時將親自出席致訓，教育部並特派普通教育司司長沈紱到蘇出席，茲探錄該會日程於下，十月二十八日上午九時，開幕式，十月二十八日下午二時，分組審查會，十月二十八日下午六時，宴會，十月二十九日上午九時，大會，十月二十九日下午二時，閉幕式、

杭州 高地兩法院 大赦辦理竣事

中日事變以來，除已三載有餘，我國所受之損害，已屬不可勝計，哀鴻遍野，民不聊生，以致一般民衆，因爲生計所迫，挺而走險者，爲數亦屬不少，推其非法妄爲，終難逃過法網，因之犯法而入獄者，其數亦不在少數，雖其情有可原，然於法難放縱，自從汪主席倡導和平，國府還都以後，各地法團以及在監人犯，並監犯之家屬等，咸以國府還都，曠典難逢，紛請司法行政部辦理大赦，李部長准予所請，擬訂大赦條例等，呈准中央，通令各地高地法院辦理，自辦理以來，監犯之被赦者甚衆，茲悉浙江法院與杭地法院，已積極辦理竣事，計浙高法院大赦人犯一百十餘人，杭地法院大赦人犯一百六十餘人，兩院共計二百七十餘人云、

漢口 鄂省將舉行 首屆秋運會

【中央社漢口二十七日電】鄂省各校首屆秋季運動會籌委會二十五日舉行第二次會議，議決、㈠運動日期定爲十一月二十日時間，自上午八時起至下午三時以前止，雨天順延，㈡運動節目與團體操及訓練方法，由游某負責訓練，㈢運動會歌用翁之孝所編製之歌，㈣運動員午餐，由各參加學校自備、

北京各金融機關 存放款數目統計

【北京訊】京市各金融機關、存放款數目，據統計截至八月底止有如下列，（甲）兌換券存款總計共四四六七九一、四四元，其下定期存款七八一九五一、一九元、活期存款二九七二二二九、二六元、儲蓄額三七九、〇〇元，放款總計三二四九〇四四、八六元，其中信用放款三一四九二八四、四七元，抵押放款一〇八七六九、三九元，（乙）銀錢業存款總計四七七五二三七九、八七元，其中定期存款六四四六三、〇七元，活期存款六一二六三四九二、九四元、儲蓄額四二一九四、八六元、放款總計四八三三九三七九、二元、其中信用放款四六九二八四四八、四二元、抵押放款一四〇一九二一、〇〇元、（丙）銀行業存款總計一〇九七六三三二九、〇六元、其中定期存款四六三七七六四七二、四一元、活期存款三七五二七一一二三六元、儲蓄額一四八四九七四四、二九元、放款總計六三七四一九九一、〇〇元、其中信用放款二七一四二四八三、二五元、抵押放款三六四九九四〇七、七五元、

冀教育廳擬訂 推進教育方針
通令各道轉飭實施

【保定訊】河北省公署爲使全省政治得以積極刷新，更使詳知各縣詳細情況，以做施政方針標準起見，曾於日前召開全省保定、真定、燕京、渤海、冀東、冀南、順德、津海等八道道尹，在保定會議，協議今後施政方針方針極爲詳盡，財政、民政、建設、警務各廳，及祕書處，均有詳切指示，教育廳因鑒於教育爲復興國家之根本，故對各道所屬各縣施教方針，極應詳切指示，以其本此原則推進，積極發展，故特於道尹會議時，指示應注意施教方針各點，計有一爲擬具推行教育計劃，二爲強化視導工作，三爲呈報教育概況，四爲改進小學師資，檢定教育師格，設立師範學校，造就師資，五爲增設職業學校及職業班等項，分條詳細指示，以做推進方針，頃料此、各道道尹返回後，本此方針，飭令所屬，切實施行，未來河北全省教育發展，實不增限量也，茲將教育廳在各道尹會議時指示教育事項，詳誌如下、

教育指示事項

㈠擬具推行教育計劃 各道尹對於所屬各縣、應督飭擬具年度教育推行計劃、呈道詳核、加具意見、轉呈省公署核准、備案後施行、並各道亦應按照年度擬具、對於所屬各縣地方教育督察指導計劃、呈省備案後施行、

㈡強化視導工作 查本省各道、均設有督學、各縣大致亦有督學、及教育委員、對於視導工作、原負重大之責任、應由各道切實督飭、按時出發視察、指導縣市、推行省令、將地方實際情形、民衆正當要求、報告上級主管機關、並隨時糾正錯誤、切實改善教育、內容務使中小學均爲國民教育之宗成教育、符合新時代之要求、各道督學、尤應與所屬縣督學教委取得緊密之聯絡、或定期召集會議、研討改進該道區教育之實際問題、

㈢呈報教育概況 各道尹應遵照本署教學字第二四六六號、及四三九三號訓令所發各級學校概況月報表三種、切實督催所屬按期呈報、並彙齊後、即行轉呈省備查、畢關調查統計、勿稍延忽爲要、

㈣改進小學師資 ㈠查小學教員、負國民教育、及指導民衆之重大使命、其人格資質之優劣、關係國家前途、承應慎於造就、勤於督飭、以建興亞教育之基礎、本省爲改進師資起見、業經通令各縣、自本年度起、縣立簡師一律停招新生、按照道區、由省分別籌設學校、造就師資、除保定、冀東、燕京三道、已就原有師範附設簡師班級外、渤海、真定兩道、先添簡師學校、以後逐漸改設師範、順德、冀南、津海三道、將來酌量本省經濟狀況、擇定相當地點、亦擬積極籌設、以期全省小學師資平均發展、即望各道尹對於所屬各縣市需要師資緩急多寡之不同、分別調查、並就此不同之情形、對於全區將來之小學師資應如何養成籌備、現有之小學師資量應如何訓練改進、務期與不及之弊、亦勿使有浮濫駁雜之患、擬具計劃、並隨同調查表冊、呈報本署、以作分區儲備師資之參考、㈡再查檢定小學教員、亦爲改進師資重要工作、本省上學期業已分令各道調查籌備、當以道區變更、未及呈報、現既分爲八道、又分令各道尹切實調查、除各縣舉行甄別合格人員暫免檢定外、其餘小學教員、非由省署檢定合格後、不准充任教員、惟全省幅員遼闊、勢難同時舉行、其無庸檢定、及無試驗檢定、平試驗檢定一項、分別舉行、俟學期開始、即可擬照章變通辦理、分區分期舉行、即望各道尹令催所屬各縣市、按照原定各表、迅速調查具報、並照各縣市彙報結果、擬定分區試驗檢定辦法、以作全省舉行試驗檢定之準備、

㈤增設職業學校及職業班 查本省技術人才、頗感缺乏、際茲復興建設、職業教育之推行、未容或緩、各縣應就地方出產之需要、並已往民間手工業情形、酌於縣立簡易師範學校、及完全小學校添設職業課程、新民學校添設職業班、前經令道督飭各縣遵辦在案、嗣因實行全省分區、添設省立簡易師範學校、通令各縣停辦縣立簡易師範學校、擴充初等教育案內、飭凡籌出經費、較裕縣分、應就原有校舍創設縣立初級職業學校、或改爲職業補習學校、或於已設初級中學校附設職業班、以爲改進本縣生計之預備、亦經令行各道知照在案、現查各縣未即遵辦者、尚居多數、應由各道查照、前後令飭辦法、切實督促各縣一體積極遵辦、

浙警務處整飭市容 取締攤販沿街設置

浙警務處長石林森於日昨上午視察杭市市政，目睹白木公門前及清泰路小菜場人頭擁擠，道路阻塞，車輛行駛殊爲不便，不但有礙觀瞻，且有礙交通，爰於同日下午二時，在該處視察室，召集各區警署商討處置辦法，到視察長劉友華，倪視察，鈕視察，何視察，尋視察，董視察，省會警察局督察長翁健，南區署長范頌西，中區代理署長武鼎，北區署長鄭輔臣，（署員董强代）主席劉友華，報告開會宗旨，請各抒意見，當經決定辦法，甲，取締小菜攤販，㈠着通沿街放置販攤於十月二十四日起由各該管警察署派警驅逐至小菜場內，小菜場不敷容納時暫令移至就近巷內交易，各該管警察署，每日上午六時半派駐警士辦理至上午十一時半止，㈡商店侵佔行人道放置之攤，由各該管區署派警按房曉諭，責令於十月二十六日以前一律撤去，㈢不服從者拘局處予罰鍰，乙，取締市民購米辦法，㈠白木大丸兩號門首爭先恐後之貧民，皆係貪圖漁利，按現在各該兩號糶售平米，嶄非購爲自用，爲杜絕此種不法行爲計，由本處視察長暨省會警察局共同向友邦特務機關，憲兵隊，領事館磋商，通知該號於糶平米之前一日，通知照省會警察局派警維持，該兩號所糶平米數量，亦應即知照省警局，由省警局依據戶籍冊按戶發給米票，米票編成號目，按號購買，每次發買號目當衆揭曉，【又訊】省會警察局，市區沿街攤販，近多任意擺設，殊足妨礙交通，實有從嚴取締之必要，又人力車夜行，多數仍未燃點車燈，最易發生危險，一再通飭，未能遵行，秩序堪痛恨，再令南、中、北三區警署，派警執行，如有擺攤仍在沿街擺設，以及夜行不燃車燈之人力車輛，應即切實取締，毋得稍有寬縱，並將辦理情形具報備核云、

平津氣候 突轉嚴寒

【中央社天津訊】津市入秋以來，天氣甚爲和暖，詎二十四日狂風突起，氣候驟寒、市民白晝已着棉衣，入晚、【中央社北京訊】自昨日晚起大風怒吼，全市塵土飛揚、氣候驟然轉寒，市民已着呢皮大衣，入晚大風未息，有冬初景象，街巷電線，亦被風刮折不少云、

江堤潰決待修 縣府準備賑

南通【中央社南通二十七日電】南通狼山小洋港江堤，前被江水沖毀六十餘丈，另三百餘丈，亟待修理，縣府已詳細勘察，即日呈報建廳，撥款修理，又鳳洋港方面農民，因田疇淹沒，損失甚重，紛紛請求縣府施賑，現當局在調查中、

維護地方治安 五縣實行聯防

崑山【本報崑山訊】崑山太嘉寶五縣區當局，爲以冬防轉瞬即屆，爲協力維護地方治安起見，爰密切聯合，實行冬防、業經召開五縣區第十三屆聯合行政會議，決定如有發生重大匪情，以迅速方法，協力撲滅，並舉行會哨，聯合防範，務使地方治安，確保無虞云、

東亞聯盟協會 設幹部訓練班

廣州【中央社廣州二十七日電】中華東亞聯盟協會爲養成幹部人材推進各地會務起見，特設立青年團幹部訓練班，並責該會爲提速成立宣揚大亞細亞主義計，現已擇定班址，加緊改建，約於下月中旬即可開課，查該團幹部擬定先行分期辦理八班，修業期間暫定爲三個月，期滿再續辦第二期、

中國華文打字招生
本所特聘請打字學界著名之士担任教授 各教本之精華 運用敏捷教法 以最短期間養成打字專門人材
上課隨到隨教 學費 打字科一十元 機械科一百元 A756
附：修理及買賣各式打字機並代打文件 處朱雀路四十一九號

補爾多壽
補血 强精

連服一月 体重大增

日滿支各大病院常備藥

時勢急進 不健者落伍

爲應付急轉不息的時勢，而始終去營潑刺的生活，總要强健的体格和旺盛的腦力，此乃盡人皆知，不待贅言。那麼健康之道何？這兒奉勸諸君的就是中外大醫院咸認造血强身劑中的白眉而常備採用之補爾多壽。

因爲本品富有和人肝內的造血因素同樣的成分，所以越飲越生新血而有增進榮養充實精力的偉功，就中顯然可見的就是体重的急增，凡有經驗者，莫不讚美。世上血虧貧血之人，体質虛弱之人，病後衰弱之人或者健益求健之人，何不速來採用而享康健幸福。

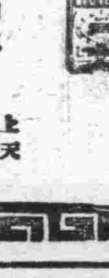

五種補爾多壽
- 急慢性貧血 惡液質 病後復元 補爾多壽
- 神經性疾患 皮膚疾患 佝僂病 含砒補爾多壽
- 腺病質 瘰癧 動脈硬化 肋膜炎 含碘補爾多壽
- 腸胃疾患 病後衰弱 歇私的利 規那補爾多壽
- 肺癆 喉頭癆 肺尖加答兒 拐阿可路補爾多壽

（各埠大藥房皆有出售）

上海寧波路八號 天津常盤街常盤ビル四 股份有限公司 藤澤友吉商店 （本店）大阪・（支店）東京・京城 大連市山縣通七番地 奉天市大和區加茂町

12B4

遺失聲明

尋人 王秀英女性江蘇睢寧人年十七歲操江北口音身材中面目清秀於本月廿三日下午外出未回突如有仁人君子將該婦送至南京四條巷十六號王宅中當奉送伕馬費不悞 王興啓 B195

金伯威啟事 茲有坐落莫愁路三一一號中產業經遵章聲請登記現因原主前督辦南京市政公署發二字1838號收據一紙業已遺失除呈報外特此登報聲明作廢 B1948

眼科專門 李眼科醫院
眼科醫師 李培
院址：中華路內橋（青年會對過） 電話：二二四七〇號

鼓樓東 公共行
飲料結晶蒸溜水 拍售木器 銀箱火爐 大小地毯 歡迎投拍物品等
電話三一四二六號 A695

夫子廟 小蘇州號
茶食 糖果
自製應時細點 糖果瓜子
運到 洞庭東山枇杷露 蘇州顧得其乳腐
新貨 透味爐魚 加辣牛肉 椒鹽胡桃 五香果肉
代售福建土產 A534

萃華
在中山路 珠江路口 支店 A357
經售 甜心牌各色糖果 沙利文各種餅干 西餐應用之器具 上等雪茄威士克

馬慶康食品公司
特製 瓶裝菓子醬 每瓶一元
應時廣東臘味上市
地址：中華路一六五號 A536

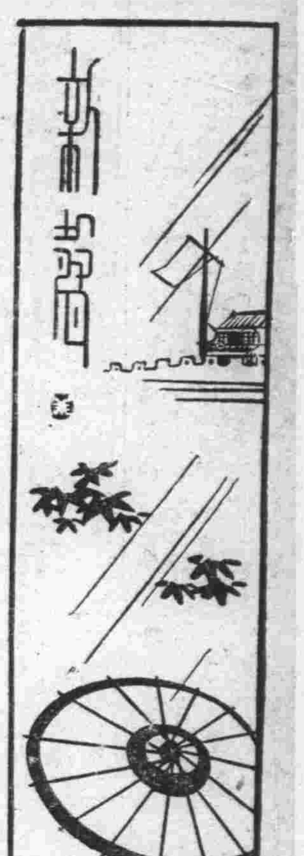

「米蛀虫」和「煤黑心」

·依依·

「生活指數」，像「天馬號」火車這般的飛馳着。「開門七件事」裏的「米」和「柴」，簡直川流不息的在漲價，凡屬混在「工資階級」和「薪水階級」範圍裏的人，誰站得住脚？所以各人的「預算表」，早已不足爲憑，出了常軌！物價這般的高漲，一般人已足够受苦，萬不料那一班「社會」，還要「趁火打刼」，不禁要興起「吾民將無噍類」的感慨了！

「六元八角」錢買了一斗黃熟米，回到家裏，仔細的一揀，揀出了大約有半升多的「稗草子」和「細石子」，這一種「社會」的貫技，却也毋庸去責問了，因爲這是他們米店「米蠹」的本份，買米的人，應當吃虧而忍受的。現在却更不對了，米價一天一天地高上去，他們的花樣，倒在一天一天地「新發明」，你道怎樣？「攙雜」不够，加之以「水」，怎不驚人啦！米粒經過了噴水，粒子不是要膨脹了麽？在這樣的手續一做，據說每「一斗米」至少可以漲出「半升」，連前總算下來，剛巧打了個「九折」。嗚呼！罪過！良心何在？

要燒飯，少不了「燃料」，那末到煤炭鋪子裏，買了二塊錢的「炭」。煤炭店老闆招呼着說：「先生，炭貴了，一塊錢六斤」。在買客方面想來，這一種掛着「劃一不二」「眞不二價」金字招牌的店舖，當然沒有還價的餘地，很馴服地接受着這個價錢，交付了兩塊錢，接受了所謂「十二斤」的炭。拿到家裏，看看有些潮性，心裏總是這麼地想着，潮濕的原因，也許是這「炭」，他們夜間是置放在露天的，或者受到「霜」的降落，以致潮濕吧。可是放在爐子裏，又燒不着，結果堆在日光中，曝曬了整整的兩天，十二斤炭，却從此少去三份之一而祇賸八斤。這種虧蝕，格外厲害了。仔細研究出他們的祕密，發覺了，眞使人驚駭，原來他們澆上了大量的「水」，增加了重兩！從前形容「黑心人」，常委屈了「煤炭店老闆」，如今却認眞這樣地幹了。

世界進化的程度愈開展，人們的心理愈趨於壞；而惡勢力的競爭，益臻「積極化」「尖銳化」。「米蛀虫」和「煤黑心」，際此環境，正是「風雲際會」之候；一類惡手段，勢所必然；我們似乎不必苛責，厚議其非。然而素以「道德」聞名於世的貴中國，現在的商業場中，竟出了這樣的敗類，言之痛心。本來，經營商業，除了「營利」以外，却需要帶着「服務社會」的性質。現在這一班「米蛀虫」和「煤黑心」，祇顧自己，屯積不足；還要玩這麽的把戲，戕害社會，妨礙民生，莫此爲甚，這般人的「良心」，早已「泯沒在水中」，還有什麽方法「撈救」呢？

京滬各報的長篇小說

·秋水·

編副刊者常有一個不二法門，就是拉名家寫長篇小說。刊載長篇小說的原因，主要的當然在調和讀者的胃口，同時也是拉攏長期定戶的一個辦法。所以常有些報紙，以刊登幾個性質內容不同的長篇，來增加其銷數，而也有若干報紙以刊登長篇來競爭的。

現代報紙當然處處要講求經濟，合理，報紙張數愈少愈好，內容總是愈精進愈妙，因爲現代人要經濟時間，要能在十分鐘或極短之時間內，看完一張早報。但是也正有許多人，他們或她們不以經濟時間爲貴的，他們僅有的是空閒，尤其是在中國，這種階層的人們所佔的成份甚多，所以長篇的東西，也受有一般讀者之歡迎。

京滬一帶的各報副刊，現在也很注意長篇小說之刊登。在上海，新聞報因爲拉不到作家，有一年多，「茶話」未見長篇，申報「春秋」現在刊的是程小青著的「霍桑探案「舞后的歸宿」，現在已登到第九章，中華日報刊的是署名水鷹子的「水路匪子」，因爲作者對舊劇是內行，寫到舊戲裏的一切，是非常眞切，新申報在金諾的「湘黔行」之外，另有秋雁的「海市之花」，那是一位海上名家寫的，至其他各報，尤其是小型報，則更爲注意，一張專刊小說的小說日報，出版已年餘，到現在還存在。另有平報，即刊有凱風的「洪流」；至「紅角兒」，則和本京中報的「艾家村」，都是出於同一的北京名家林鳳之手。在南京，本報長篇也已刊過了好幾篇，陳愼言的「洪流浩刼」，王小广的「雞姊雞妹」，聽說還要出版單行本，金諾的「白門白門哀」，則以南京的官僚家庭爲背景的小說。

我們若把各報刊登的長篇集合起來，却是蔚然大觀。現在京滬各報，像京報、時代晚報、平報等，都恢復了圖文並茂的長篇，這雖然是較舊的作風，但也很能調和讀者的趣味。不過有一個顯著的傾向，就是京滬各報的長篇，無論事變以前或以後，均以北京作家寫得較多。而長篇的題材方面，也已拋却了陳腐的低級的而注意到找到活生生的事實，廢去了章回的體裁，運用新的語調，這是很明顯的進步，也唯有強調此種進步，才能使長篇小說更能使副刊生色，更能深入讀者層，而能盡教育的作用。

外祖母

·倩·

雖然外祖母死去了已經二個年頭，可是她留給我的印像，仍是一些沒有模糊，在淒風苦雨之夜，在月明星稀之晚，外祖母的影子，往往會掠上我的心頭。

媽自從做了我爸的妻子之後，家裏的事情，都自己親自動手，待我脫離了娘胎，媽的工作更其繁重，外祖母不忍自己的女兒終日不停的操作，因此十天中有八天住在我的家裏，當然，她不是來玩，不是來吃，目的是想減輕媽一點辛苦。

媽時常這樣向我說笑：「倩：你要聽你小時的故事麽？當你媽忙得不可開交而你又啼哭着不肯停嘴的當兒，你外祖母總是暢開了胸膛把乾涸了好久的奶頭塞進你的小嘴應急，當時，你總是不問皂白的用力咀吸，待你發現受騙的時候，媽已經丢開了別事，侍候你了，再當我有了你弟弟的那年、晚上不能再陪你睡覺，把你放在外祖母的床上，請外祖母陪你睡，豈知你睡了一天，第二天就無論如何不肯再和外祖母睡了，什麽理由呢？她的老脚皮碰痛了你的嫩皮膚，哈！哈！」我聽了媽的說笑，每次總問外祖母，「眞的麽？有這回事麽？」「這是千眞萬確的，誰騙你！」外祖母的回答多麽的肯定而有力。

是的，我記得了，她並不因我的不受抬舉而減少疼愛我的成份，晚上雖然不再陪我睡覺了，可是白天却無時無刻的在照料我。

七歲那年的夏天吧，熱度在九十度以上，她被我拖到後園的樹蔭下講故事，突然，枝頭的蟬聲把我聽故事的興趣掠奪了過去，我固執着要她替我捕捉，可憐五十歲的人了，怎會再有捕蟬的興趣！可是結果她不忍看我那副哭喪着的臉譜，因此差娘姨到街上去買了幾個銅元的麵筋，把麵筋粘在竹竿的一端，親自學捉蟬兒了，外祖母技術的不高明呢？還是蟬兒的感覺太敏銳呢？當外祖母蹺手蹺足的把竹桿豎起來的時候，蟬兒插翅飛去了，外祖母一不留意，竹竿倒下，不偏不倚，替她額上留下了一個創傷。

十一二歲吧！內戰的風火波及到我的故鄉，我們一家（外祖母也在內）雇了一葉小船，離開了故鄉所屬的一個小鎮，過流浪的生活，第一夜在一個小村莊裏停船，怎料到夜就蒙強人的光臨，在強盜登船的前一刹那，媽一手拖了外祖母，一手拖了小弟弟，躲在岸上的草堆裏了，爸爸也已經把身子藏匿牛車棚的後面，只有我却漠然的睡在艙裏，強人登船了，搜索了一番而沒有結果，因此想把我帶走洩氣，外祖母在草堆裏看見，就不顧一切的從草堆裏爬出，跪在強人的面前叩頭如倒蒜，在她的哀求並不是沒有代價，使我能够不離開爸媽的懷抱，免掉到強盜窠裏去觀光。

將要弱冠的時候，當郵差把粉紅色的信送到我手裏的那刻，她總是張開了笑臉：「倩：能够吃到你的喜酒，我才沒有一些牽掛！但恐怕老天不肯允許罷！已經是六十歲的人了！」

「倩：外面的女人多，但是好的少，你總要……其實用不到我多嘴，你是……」接着補充了幾句。

時間像飛一樣的逝去，屈指算來，離開家鄉，到生之路上參加搏鬥，已經五易寒暑了，這幾個年頭中啊！我是無時無刻不在想如何充實肚子，怎有餘暇想到世界上還有一個期待我早日成人的人啊！直到前年秋天，從爸爸的來信中，才知道外祖母已經悄悄的離開這個世界了，並且知道臨死沒有什麽囑咐，僅是有氣無力的呻吟：「倩的喜酒，我眞的吃不到了！」

親愛的外祖母啊！目今我是已經結婚，而且已經做了孩子的爸爸哩！至於孩子呢，當然也是有個外祖母的，而且她也有一顆慈愛的心，但是告訴吾外祖母；當我看見我的孩子從外祖母家裏帶回一臉笑容的時候，我的心反而會感到空虛，孩子是有外祖母的，可是我的外祖母呢？

在淒風苦雨之夜，在月明星稀之晚，和在我的孩子從外祖母家裏帶回一臉笑容的時候，外祖母的影子，往往會掠上我的心頭。

五　搬床下樓來

他這時心中癢癢的說不出的歡愉，他明白大小姐在暗地裏向他進攻了。正在關心神往的時候，八姨太太走進房中來了。

「奇弟！你今天到那裏去了，半天不在家中。」她拉着他的手問。

這突如其來的八姨太太，倒把世奇驚了一下，但他已被八姨太太握着的手熱癢癢刺透到心中去了。

「我到同學家中去玩了一會。」世奇無精打彩的答她。

「我們的大小姐，對你好像有了戀愛的關係，這是介紹中多少人的批評。」八姨太太用了半指責的口氣向他說。

「戀愛！那兒有這麼容易的戀愛呢？」世奇不肯承認的分辯。

「若是沒有這件事，就很好了，因爲那位頑固的王老師，天天都在太太面前講壞話，所以我關心你，才來告訴你。」八姨太太變了關心的口氣說。

「謝謝！阿八！我除了你以外，不會再愛第二個女人。」世奇摟着了她歡愉的說。

他們二人正談得有趣之時，聽了外面有腳步走的聲音，便停止了談話，八姨太太聽得出是白太太的腳音，立刻搶了世奇出門去了。

世奇也覺得疲倦就倒在床上睡覺。

八姨太太出來追着足音走出，才不是次長，正是他們所厭惡的王老師，向着次長大太太的房間走去。她也各自回到自己房中。

王老師到白太太房中，又有老太太在那兒，他正要向老太太說話，這個機會就很好了，他因此就坐下不走。老太太以他是白家故舊，當然也不迴避，白太太看見老太太在房中，王老師又來了，便叫了頭拿點心來。（九〇）

日本的外交

一日一日本書　九　郭禿先生

本書僅僅一百四十頁，簡單地說明日本外交實際與學理兩方面都很率直寫出，並且與現實問題相關聯的如外交軍事經濟文化等等也有概括的說明，而又指點着國民外交的任務，表示日本外交的方向，這不止是日本人今天應該讀的一本好書，就是今天中國人要談中日外交的，也應該有知道這一本書的必要。

本書因簡短通俗的緣故，共分七項，一項之二有「外交與意識」一款，雖寥寥數頁，歸結一句說：我們「以自主的我們的國是」來考慮外交。

一項之四說明「外交與國力」，劈頭一句說：「外交就是國策的世界的實行」，這一句到很乾脆而且帶有力量的口吻。

四，是：說國民外交，理由似乎還沒說淸楚。

六，是：說外交與經濟之關係，第二款，極簡單地說明由明治至現在昭和之初的經過，非常有精彩，第三款說「世界大勢與日滿支布洛克」，最要的大意說：

吾人由經濟上觀察我們的外交云者，「以建設「東亞布洛克」爲中樞，這是明瞭的，我們外交的目標，限關於經濟，形成「東亞布洛克」爲第一義，開發中國滿洲的資源，與我有無相通，這是任何人都無異議的。

七之四說「文化外交與日本學的樹立」，著者主張有「我們務使世界正當理解日本的必要，要靠着文化外交」，「我們文化的諸方面，今要更加傳播於海外」，「我們以「日本學」——即以學術方面對外文化工作」，三方針最後一句促日本國民奮起，並且說此外方法論都是技術論，皆末也，先要樹立根本。

按本文中所說我們是指日本的人們，本書著者伊藤述史是法學博士特命全權大使、最近報載，現充內閣情報局長。

這本書三省堂出版

代郵：

本月份稿費結至二十五日止，余何之、冰靈、東阜、介夫、和尙、楊豫生、明山投稿諸君，請自本日起至復興路本社會計處領取稿費。凡投稿詩詞者概不致酬，敬希原宥。

新聲編輯部啓

專醫花柳　用最新科學方法醫治淋病痔瘡梅毒橫痃魚口皮膚性病等症　淮海醫院　淮海路九三號（抄紙巷口）

中醫劉少如　應診時間　上午九時至十二時在華僑路三號　下午一時至三時在貢院西街卅六號　三時後出診　A751

神針治病　專治男女老幼內外一切疑難大症如咳喘吐血癆傷隔食胸阻胃氣腹痛痞塊痢疾半身不遂筋骨酸痛腦漏牙疳嘴歪聾啞眼喉諸瘡腫毒痔瘡偏墜楊梅淋毒腎虧虛弱久不生育月經白帶隱症暗疾神經失常瘻疾諸症新病舊恙僅在衣服外插針不粘皮膚凡經針治當日能見效倘病人不便親到將衣送來針治亦可均僅取號金四角貧民減半　地址洪武路八條巷西首一號　吳建成啓　A645

南京鍼灸療養院　門診部　療養部　中風不語半身不遂口眼歪斜口角流涎牙關緊閉手足麻木　癲癇譫語邪症筋骨疼痛目痛腦漏痰瘰氣絕心胃氣痛翻食喘吐　積食痞塊肺癆咳喘男子遺精五淋白濁梅毒下疳婦人經血不調積血成塊經閉成癆經行腹痛腰痛膨腫水腫小孩驚風內外痔瘡大小便血鶴膝風對口瘡疔瘡　白下路昇平橋晒廠十一號　A561　金針科醫師李靖方

中醫張仲樑　兒科專家　兼內婦科　診所　明瓦廊九十八號（原住新街口）　A523

陽光醫院　專門產科　兼治內外各科　地址許事街166號　電話23076　附注　本院特聘積十餘年經驗之女醫接生凡臨產困難均可隨時施行穩妥手術本院電話免費檢驗部如產婦住址離本院較遠者可以取電話通知本院當即派女醫到府檢查完全免費祇收定產費五元約來可在接生費內扣除

燕山醫院　專治內科外科性病科　特設電療科愛克司光線科　門診每日上午九時至下午四時　星期日下午休診　祝節日全日休診　出診每日下午四時至七時　星期祝節日休診　院址中山路一七二號　A593

性病專科醫師胡洪模　回京復業

專醫陽萎早洩　腎虧遺精　各期梅毒　新淋久濁　魚口下疳　神經衰弱　用王道藥品科學方法徹底根治　十五年之經驗　博濟醫院　江寧府大砂珠巷　不限時間

省三醫院　內外科　產婦科　花柳科　小兒科　女醫接生　包戒煙毒　院址碑亭巷二四七　A552

鮑正療養院　時屆秋令，正戒煙之時也　專門戒煙　戒毒方法　新穎經驗　豐富用藥　道地取費低廉至於設備之完善房宇之淸潔及花木扶疏琴棋書報之設備爲京市所僅見請蒞臨參觀便知不謬　院址：石鼓路33號　門診時間上午九時至十一時　下午二時至五時　星期停診

天壽參藥號　特設代客煎藥部　接方送藥　迅速週到　簡潔衛生　店址大香爐二三號　A603

南京大千醫院　專醫痔瘡花柳　皮膚花柳各科門診上午八時至下午一時夜診五時至十時急症不在此限　門診部新址（貢院西街三五號）訂於十一月一日遷入照常門診內外婦嬰眼耳鼻咽喉診科目時間出診下午一時至五時　院長孫秉臣啓　A754

專醫痔瘡花柳　包醫各種新久痔瘡不動刀針限期全愈　專治男女花柳性病新法治療澈底除根　醫師郭士榮　陳居廉　（唱經樓西街四七號）（取費特廉）　A750

國醫汪紹生　遷居洪武路即盧妃巷中段二四九號（原住古鉢營六號）　上午七時至下午三時　下午三時以後出診　在寓應門診　先行掛號預約

百齡醫院　專治花柳科　性病科　皮膚科　附設生產科　婦女部　包戒煙毒　院址：國府路九九號　電話二三四九七號　A694

葆初診療所　謝惟仁醫師　統治內外各科　尤精內科　花柳科及新法戒煙　時間上午九時至下午四時　地址昇州路二六三號（糯米巷口對面）　A554

廣通醫院　院址府東街（中華路）　包戒煙毒　用最新良法二星期內澈底淸除鴉片白麵等毒質　住院居家中絕無痛苦亦無反癮　章程函索

廣東醫院　程立鈞醫師　統治內外花柳各科　婦女痛經　醫師龔達三　（精製包皮）　A436

專門戒煙　戒毒　在京有十五年之歷史　章程函索即寄　院址中華路府東街　A549

劉浩醫師　地址　鼓樓大民會對面湖南路西橋口七十四號　科目　內科（心臟血管肺肝胃腸腦性神經系疾患及傳染病等）小兒科皮膚花柳科眼科及新法戒煙　時間　門診上午八時半至十二時下午二時至五時　出診下午五時至七時　午前預約特診　隨請隨到　星期六上午及星期日下午各停診半日　A653

厲羣牙醫師　院址：鼓樓黃泥崗中山路一五〇八號　A551

醫師楊杰　協和醫院　赤貧送診給藥　院址顏料坊79號　A720

國藥瓊寶　調經素　婦病良劑　治婦女百病對於經閉經痛尤有不可思議之功　總理本京朱雀路屈臣氏藥房　A669

接妻專療　專治各期梅毒下疳橫痃　淋濁丸療炎腫痛　女子百帶婦人陰瘡　每症十元包醫　各科地址昇州路糯米巷口外

中青齒科醫院　林中青　齒科醫師　全科　院址遊府西街45號　電話二三一四三六號　A553

國醫楊伯雅先生　子紹伯　照常應診　慧園街十三號　楊氏醫室掛號處啓　A738

兒童齒科院　附設成人部　院長東京齒科醫學士陳朝政　院址中山路吉兆營吉兆里三號　A737

國醫推拿科徐希濤　專治中風不語半身不遂四肢麻木手足拘攣筋骨疼痛肝氣胃痛肺癆吐血痞塊膨隔腰酸膝軟經期不調小兒驚風跌打損傷　診所復興路南首八號廳後　A553

康福丹　純淨及合幾怪　滋補　療咳　治癆　戒煙　上海亞東藥房發行　各大藥房均有出售

傳華痔藥社　唯一聖藥　痔　秘製痔靈散之功效　不用刀割　不用吃藥　無論男女　老痔新痔　內外痣痔　將藥搽上　止疼痛　化管去毒　核除根　神效非常　特售小樣瓶五元包　價目一大瓶十元　A711

一粒靈戒毒特效良藥　包戒白麵專戒鴉片　吸煙者三星期戒斷如吸白麵一分着四星期戒斷服此藥片無需減食照常工作無須休養戒除永不反癮　定價小盒二元大盒四元　總經理上海法大馬路永利洋行　南京建康路二〇四號　和大藥房北門橋新中江大中西揚州大英縣宿博濟中央藥房西門中央醫房代售　A651

白敬宇眼藥　店址：南京朱雀路奇望街白下路昇平橋　主治沙眼雲翳及各種目疾　A565

南京唯一　福記　照相材料　本行最近運到大批照相藥品大光半光櫻花利根像紙粗面平面及有光厚薄放大紙小包染井八重放大紙富士AI乾片及全色乾片人像軟片在庫豐富荷蒙惠顧竭誠歡迎　本行添招練習生一名須體格健全並有相當保證人　地址白下路一一二號

大同照相館　營業要目　自動轉機　弧光攝影　油彩放大　照相材料　中山路國府路口　電話二三二五六九　A510

諸君請到亞洲新都照相館　欲攝現代化的最精美藝術像　取片準確　包君滿意　太平路淮海路口　夫子廟龍門街口　電話二三一七四號　A528

王氏電光照相　拍四寸一張二元五角　六寸一張一元五角　美術照二張送十寸放大　白下路內橋口　A511

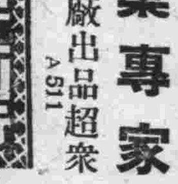

盛錫福　帽業專家　本年度最新鮑魚式　攸久歷史載譽全國　自設工廠出品超衆　發行所建康路之四街　A511

夫子廟　華美鞋室　偉大的貢獻！　男女新型!!!　皮鞋走　A513

天津三聚鞋莊　中華路一八〇號　本號出品新法製造時式名鞋男女新樣高等皮鞋　原料飛漲之際　仍選最上材料　製造特加精良　出品完備優等　貨高價實信譽　久蒙賜顧贊許　A514